

Plan de Juventud Museros 2021-2025.

Diagnóstico de la situación de la juventud



Plan de Juventud Museros 2021-2025
Diagnóstico de la situación de la juventud

**Plan director de Juventud
de Museros 2021-2025.
Diagnóstico de la situación
de la juventud**

EDICIÓN Y DIRECCIÓN:

Ayuntamiento de Museros

Concejalía de Políticas Inclusivas y
de Igualdad de Género, Juventud y
Cooperación Internacional

www.museros.org

Plaça del Castell, 1. 46136 Museros.

961441680.

ELABORADO POR:

ÍTACA-ASC

Investigación:

Jacobo Ferrer Hernández

Carlos Martínez Núñez

Maquetación:

Laura López Gil

© Todos los derechos reservados.
Museros. Enero, 2022.



GENERALITAT
VALENCIANA

IVAJ

Institut Valencià
de la Joventut

ÍNDICE

RESUMEN EJECUTIVO	6
INTRODUCCIÓN	10
ANÁLISIS SOCIOECONÓMICO	12
Estructura poblacional	13
Mercado laboral y formación	16
Renta, desigualdad y condiciones de vida	24
ANÁLISIS CUALITATIVO	30
SALUD MENTAL	36
VIOLENCIA DE GÉNERO, ORIENTACIÓN E IDENTIDAD SEXUAL	38
Orientación e identidad sexual	39
Violencia de género	41
DIAGNÓSTICO DE LAS POLÍTICAS Y RECURSOS DE JUVENTUD DEL MUNICIPIO	43
Concejalía de Juventud y técnica de juventud de la Mancomunidad Horta Nord	44
Personal técnico Ayuntamiento Museros	45
Personal docente IES Museros	45
FÒRUMS JOVES 2022	46
Conclusions	49
ANEXO: FICHA TÉCNICA, METODOLOGÍA Y CUESTIONARIO	50
Diseño de la muestra	51
Diseño del cuestionario	52
Cuestionario	54



RESUMEN EJECUTIVO

La elaboración del *Plan de Juventud Museros 2021-2025* es la hoja de ruta a través de la cual se detallarán las medidas y acciones con las cuales el Ayuntamiento de Museros busca mejorar el bienestar integral de las personas jóvenes en su municipio. Para la elaboración de este plan es necesario la construcción de un diagnóstico que sirva para acercarse a la realidad de la juventud en Museros.

Para ello, se ha estructurado un análisis en **cinco grandes apartados**:

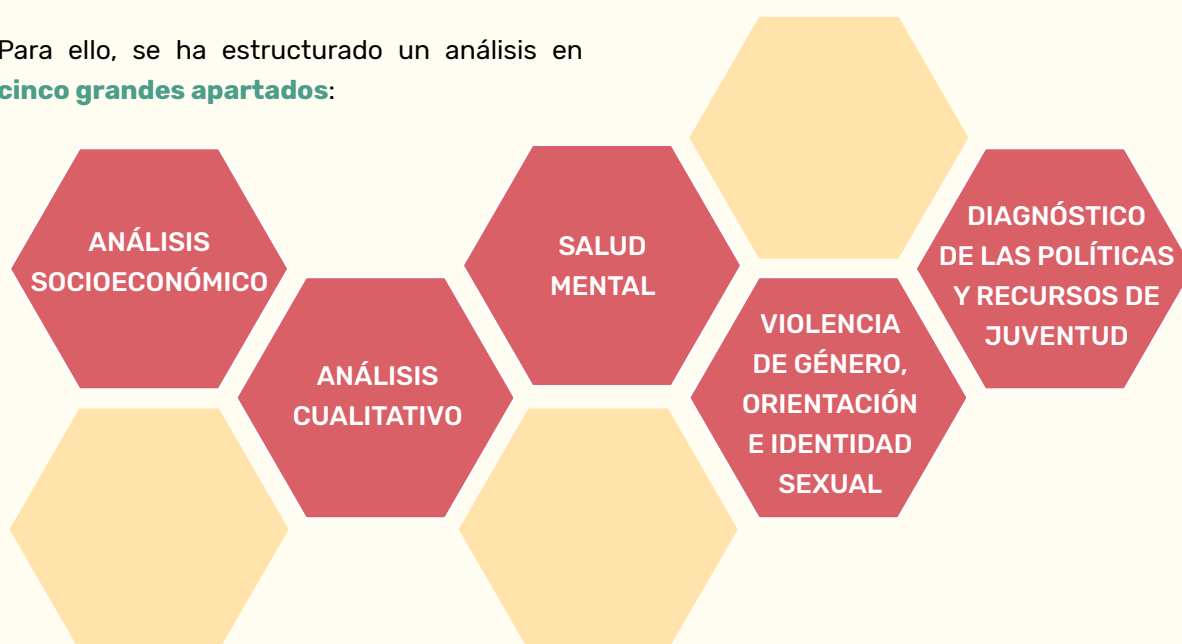

ANÁLISIS SOCIOECONÓMICO

30,7 %
población joven

La **POBLACIÓN** del municipio de Museros contaba en 2020 con 6.596 habitantes, un 61 % más que en 1996, de los cuales un 16,3 % eran menores de 15 años y un 30,7 %, menor de 30 años. El peso de la población joven sobre el total ha venido descendiendo desde 2009, con una leve recuperación desde hace tres años.

DESEMPLEO

16,2 %
Comunidad
Valenciana

La **SITUACIÓN LABORAL** de la juventud viene caracterizada por tasas de desempleo elevadas y una estructura sectorial sesgada por el género y vulnerable a las variaciones de la actividad en agricultura y servicios. En la Comunidad Valenciana la tasa de desempleo fue del 16,2 % en 2020. En la comarca de L'Horta Nord, la tasa de paro fue del 13,73 % hasta el tercer trimestre de 2021, habiendo llegado al 26,93 % en 2013. El número de personas desempleadas menores de 25 años apenas ha sufrido cambios desde 2009.

13,7 %
L'Horta Nord

La diferencia en el número de personas desocupadas entre hombres y mujeres aumenta en función directa de la edad. Los picos de desocupación de mujeres menores de 25 años muestran cierta correlación con los momentos depresivos del ciclo económico para el sector servicios, y viceversa para los varones; al inicio y al final del ciclo económico, el aumento de la desocupación tiene un carácter masculino y correlativo con la caída de la participación de la agricultura en la ocupación.

PARO

21 %
con educación
superior

Por el lado de la relación entre nivel formativo y el mercado laboral para las personas jóvenes en la provincia de Valencia, se observa que el desempleo disminuye según aumenta el nivel formativo, de tal forma que, en 2020, la tasa de paro entre las personas jóvenes con educación superior fue del 21 %, mientras que la de las y los jóvenes que sólo han completado la primaria era del 50 %. Según datos del Servei Valencià d'Ocupació i Formació, la mayor proporción de parados y paradas entre 16 y 30 años en Museros contaba con estudios de Formación Profesional (FP) o Bachillerato.

50 %
sin educación
superior

EN MUSEROS

63,8 %
trabajando

De acuerdo con los datos del cuestionario realizado en Museros, el 82,8 % de las personas encuestadas afirma estar trabajando a tiempo completo, a tiempo parcial o estar en búsqueda de empleo. Por otro lado, el 63,8 % afirma estar trabajando, en cualquiera de las dos modalidades. Un 19 % afirma no tener trabajo, pero estar buscándolo. La edad modal de las personas jóvenes desempleadas se encuentra en los 20 años, con un repunte entre los 25 y los 30. El perfil de las personas ocupadas es más homogéneo, con la edad típica claramente definida en los 25 años, y un 59,5 % trabajando a tiempo completo. Un 35 % de las personas jóvenes ocupadas compatibiliza su actividad con los estudios. Sólo un 29,7 % de las personas encuestadas que trabajaban estaban también emancipadas.

19 %
en búsqueda
de empleo

28.743 €
renta media
por hogar

La **RENTA** disponible media se sitúa en 2020 en los 28.743 euros por hogar en Museros, un 12,8 % más que en 2015. La renta bruta y neta media por persona fue de 13.324 y 11.341 euros en 2020, respectivamente. La renta mediana bruta por unidad de consumo equivalente de los hogares alcanzó los 15.750 euros en 2020, un 15,3 % más que en 2015. La **DESIGUALDAD**, de acuerdo con el índice de Gini para 2018, fue de 28,6 en Museros y 31,6 en la Comunidad Valenciana. La desigualdad ha descendido sensiblemente desde 2015, pero un 21,8 % y un 12,9 % de las y los

13.324 €
renta bruta
por persona

menores de 18 años contaban con ingresos por unidad de consumo por debajo del 60 % y del 40 % de la mediana, respectivamente. En la comarca de l'Horta Nord, la tasa de riesgo de pobreza o exclusión social (AROPE) fue del 23,9 %, mientras que la tasa de carencia material se encuentra en el 17,3 %.

De acuerdo con el cuestionario realizado en Museros, un 10 % de las personas encuestadas afirma no poder permitirse cambiar la ropa que esté dañada o ir vestido o vestida adecuadamente a diario, porcentaje que sube hasta el 12,9 % para la pregunta sobre si pueden permitirse cenar fuera de casa. La mitad de las personas encuestadas que afirman no poder permitirse ropa adecuada tampoco pueden permitirse calzado adecuado. Todas las personas encuestadas que afirman sufrir privación material en al menos dos de las seis preguntas, con la excepción de una persona que no busca trabajo y otra en empleo a tiempo parcial, se encuentran en paro. Un 48,6 % de las personas encuestadas afirman estar preocupadas o muy preocupadas por su situación económica, de las cuales, un 21 % se encuentran en paro. Un 58 % de personas jóvenes encuestadas que afirma tener trabajo están igualmente preocupadas por la situación económica en casa, lo que representa un 28 % del total de la muestra.

48,6 %
preocupación
por situación
económica

ANÁLISIS CUALITATIVO

Los **PRINCIPALES PROBLEMAS** de la gente joven que han sido apuntados por las personas que respondieron al cuestionario abierto son: la preocupación por la búsqueda de empleo, la falta de espacios de ocio para las personas jóvenes, las faltas de respeto vinculadas con comportamientos de intolerancia, los obstáculos vinculados con la imposibilidad de emanciparse y los problemas ligados con la salud mental.

Respecto al ámbito municipal, los principales problemas que han sido categorizados son: los relativos a la falta de espacios y actividades de ocio, un conjunto de asuntos vinculados a que no se pueda cursar Bachillerato en Museros, deficiencias en el transporte público o la suciedad o la falta de iluminación de algunas zonas del municipio.

SALUD MENTAL

Alrededor del 13 % de las personas encuestadas han declarado haberse sentido deprimidas y ansiosas desde que comenzó la pandemia durante muchos días. Del mismo modo, un 50 % de las personas encuestadas ha respondido que se ha sentido mal algunos días por tener poco interés en hacer las cosas y un 15 % manifiesta que la frecuencia ha sido mucho mayor.

13 %
ansiedad
o depresión

50 %
apatía

Los datos recogidos muestran que una amplia mayoría, en torno al 70 % de las personas que participaron en el cuestionario, manifiesta haber sufrido estrés, ansiedad o haberse sentido mal, solo o sola desde el principio de la pandemia. Además, es destacable cómo un 45 % de las personas que respondieron al cuestionario mostraron desesperanza respecto al futuro muchas o bastantes veces.

VIOLENCIA DE GÉNERO, ORIENTACIÓN E IDENTIDAD SEXUAL

24 %
identidad no
normativa

Un 76 % de las personas que respondieron al cuestionario se autoidentifica como heterosexual mientras que el resto (24 %) lo hace con una identidad no normativa (ya sea gay, 7 %; bisexual, 7 %; no lo sé, 7%, u otro, 3 %). Además, es significativo cómo las mujeres tienden a autoidentificarse más como bisexuales o heterosexuales y apenas como lesbianas, mientras que los hombres se autoidentifican como gays o heterosexuales y levemente como bisexuales.

50 %
ha sufrido acoso
o amenazas

En relación con los **DELITOS DE ODIO** dirigidos hacia las personas LGTBI en Museros, el 50 % de las personas LGTBI que han respondido al cuestionario afirma que alguna vez han sufrido acoso o amenazas en lugares públicos. Por otro lado, este porcentaje de personas disminuye al 33 % en el caso de haber sufrido ciberacoso. Finalmente, para el caso de haber sufrido agresiones físicas o sexuales, un 25 % de las personas LGTBI encuestadas manifiesta que alguna vez lo ha sufrido.

33 %
ha sufrido
ciberacoso

Respecto a la prevalencia del **ACOSO SEXUAL A LAS MUJERES** jóvenes de Museros, se podría apuntar que las formas de acoso repetido más mencionadas son: haber recibido mensajes no deseados, llamadas telefónicas, *emails*, cartas o regalos (citado por el 32 % de las mujeres que respondieron a este cuestionario), haber sido seguida o espiada (citado por un 30 %) y haber sufrido comentarios ofensivos en internet y redes sociales (citado por un 43 %). De igual forma, un 19 % de las mujeres encuestadas afirma haber sufrido llamadas amenazantes, un 14 % habría sido esperada fuera de su trabajo o casa y un 16 % afirma que sus cosas habrían sido intencionalmente dañadas.

Además, si se comparan con los datos disponibles a nivel nacional facilitados por la Macroencuesta de Violencia de género de 2019, los porcentajes son muy superiores a la media española. En parte vendría explicado porque la población joven tiende a visibilizar más el acoso sufrido en los cuestionarios, pero aún así, es preocupante que un porcentaje de mujeres jóvenes tan alto haya respondido afirmativamente a estas preguntas, especialmente las referidas al acoso sexual sufrido en internet y las redes sociales.

DIAGNÓSTICO DE LAS POLÍTICAS Y RECURSOS DE JUVENTUD

La **PARTICIPACIÓN JUVENIL** en Museros es significativa, especialmente en entidades de ámbito deportivo, festivo (como las fallas y los toros) o en la banda de música. Además, el presupuesto del consistorio dedicado al Área de Juventud en el municipio alcanza los 13.000 euros, junto con la contratación de una técnica de juventud, a lo que habría que sumar la técnica de juventud de la Mancomunidad Horta Nord.

Las **PRINCIPALES CARENCIAS** identificadas por el personal técnico del Ayuntamiento son: la necesidad de tener un censo actualizado de la población juvenil (con información sobre los estudios y ocupaciones). Además, algunas de las propuestas para mejorar los servicios pasan por dotar de ayudas para el transporte, premios al rendimiento académico o habilitar instalaciones para disfrutar del deporte en horario nocturno en la temporada de verano. Por último, el personal docente del IES Museros apunta que hay una falta de herramientas para la educación sexual, vial, legislativa, nutricional y relacional.

INTRODUCCIÓN

La aprobación de la Ley 15/2017¹, de políticas integrales de juventud, en su artículo 38, mandata que los diferentes municipios tienen que elaborar planes territoriales de juventud con el objetivo de articular las políticas de juventud en su territorio. Por lo tanto, la elaboración del Plan de Juventud Museros 2021-2025 es la hoja de ruta para conseguir este objetivo. En él se detallarán las medidas y acciones con las cuales el Ayuntamiento de Museros busca mejorar el bienestar integral de las personas jóvenes.

Para alcanzar este objetivo, se van a articular **DOS PROCESOS DIFERENTES**. Por un lado, la **construcción de un diagnóstico** que nos sirva para acercarnos a la realidad de la juventud en Museros, así como conocer las necesidades y demandas de la población joven. Por otro lado, la **creación de un proceso participativo** mediante el cual se constituirán foros de debate con la intención que sean las propias personas afectadas por las políticas públicas, en este caso las y los jóvenes de Museros, quienes participen en la priorización y planificación de las diferentes acciones para mejorar sus necesidades cotidianas.

Este documento se centra en el primer proceso, es decir, en la definición de un diagnóstico que nos permita conocer las condiciones de vida de las personas jóvenes de Museros. Para ello, se ha estructurado en cinco grandes apartados. Primero, un análisis socioeconómico sobre la evolución de la pirámide poblacional, análisis del mercado de trabajo y formación, así como un análisis de la renta, desigualdad y condiciones

de vida. Segundo, un bloque cualitativo sobre cuáles son los problemas que identifican las personas jóvenes de Museros tanto desde un punto de vista personal, como desde el ámbito municipal, así como también identificar las principales motivaciones que tienen. Tercero, un bloque sobre salud mental para conocer cuántas personas y con qué intensidad viven situaciones de estrés, ansiedad o depresión. Cuarto, un bloque sobre violencia de género y agresiones LGTBI. Por un lado, para conocer cuántas personas se autoidentifican como personas LGTBI en Museros y saber con qué frecuencia han sufrido agresiones por su condición sexual. Por otro lado, un análisis de género, en concreto, un análisis de la violencia de género que han sufrido las mujeres jóvenes de Museros. Por último, un quinto bloque centrado en el análisis de las políticas y los recursos que actualmente diferentes instituciones en la localidad de Museros ponen a disposición de las personas jóvenes.

¹El Consell aprobó, en 2017, el Plan Valenciano de Inclusión y Cohesión Social, un documento director que busca coordinar transversalmente todas las políticas de la Generalitat. En este sentido, hay que destacar el diseño de un nuevo marco normativo social valenciano, donde se incluye la Ley 15/2017, de la Generalitat, de políticas integrales de juventud, y la Estrategia valenciana de juventud 2019-2023.

La metodología utilizada para realizar el diagnóstico se ha basado, por un lado, en diferentes fuentes secundarias, de organismos como el Instituto Nacional de Estadística (INE). Por otro lado, se ha realizado un cuestionario desde el Ayuntamiento a la población joven de Museros para conocer algunos aspectos de los que no había información desagregada para Museros en las fuentes oficiales.

Realizar un diagnóstico de cuáles son los problemas que tiene la población joven en Museros es clave para incrementar la capacidad real de intervención del Ayuntamiento de Museros. Conocer la realidad de las personas jóvenes en Museros es crucial para garantizar una interlocución estable y continuada. Del mismo modo, la creación de espacios de encuentro, acogida y dinamización,

servicios especializados en población joven de acompañamiento en ámbitos como la ocupación, la educación o la salud, así como la provisión de programas de promoción de la participación, la creatividad, la defensa de derechos y los aprendizajes no formales, son algunos ejemplos de las acciones que pueden definirse dentro del plan de juventud y que servirán para tratar de solucionar los problemas que enfrentan las personas jóvenes. Por lo tanto, no sería posible atender las demandas y necesidades de la población joven en Museros, así como dar respuesta a sus derechos y aspiraciones, si desde el Ayuntamiento (tanto a nivel político como técnico) no se define con claridad un marco de actuación y una plataforma sólida desde la cual se disponen recursos e instrumentos de gestión eficaces.

Por todo esto, la elaboración de un diagnóstico de la situación de la juventud en Museros es una herramienta fundamental para aproximar el diseño de las políticas públicas de juventud a la realidad concreta de Museros.



ANÁLISIS SOCIOECONÓMICO

La evaluación de la situación en la que se encuentran las personas jóvenes en el municipio de Museros comprende múltiples aspectos.

El primero, que corresponde con el análisis socioeconómico, tiene como objetivo identificar las dimensiones fundamentales que afectan a la situación de la población joven. Esto incluye una panorámica de los indicadores demográficos básicos, así como un análisis de la situación educativa, laboral y material de las personas jóvenes, con las oportunas comparaciones con los registros para el conjunto de España y la Comunidad Valenciana. La inclusión, además, de datos de la encuesta realizada entre las y los jóvenes resulta fundamental para complementar la información oficial, dando así voz a los individuos en situaciones socioeconómicas de vulnerabilidad.

La estructura del análisis socioeconómico se compondrá de tres partes.

En primer lugar, se expondrá la información demográfica fundamental, lo que permitirá dimensionar el peso de la juventud, su distribución en grupos de edad y su evolución en relación con el conjunto de la población. Seguidamente se pondrá el foco en el mercado de trabajo y su relación con los niveles formativos de la población a diferentes niveles de agregación. No es posible empezar a discutir sobre las posibilidades de emancipación de las personas jóvenes y el crecimiento natural de cualquier municipio sin comprender la situación del empleo, principal responsable de las posibilidades económicas de las personas en una economía de mercado. En tercer lugar, se realizará un diagnóstico de las condiciones de vida desde el punto de vista de los niveles de renta, la desigualdad y el riesgo de pobreza y exclusión social.

ESTRUCTURA POBLACIONAL

De acuerdo con la Estadística del Padrón Continuo (EPC)² de habitantes proporcionado por el Instituto Nacional de Estadística (INE), el municipio de Museros contaba con **6.596 habitantes** en 2020. Como muestra el **GRÁFICO 1**, el **crecimiento de la población ha sido sostenido** durante el último cuarto de siglo, con un aumento significativo hasta la crisis de 2008. Se aprecia incluso un repunte en los últimos años, contando con un 61,5% más de habitantes en 2020 (6.596) que en 1996 (4.083). Esta evolución contrasta con la de la ciudad de Valencia, cuyo crecimiento empieza a moderarse varios años antes, quedando estancada desde entonces. Por género no se aprecia ninguna diferencia significativa. En 2020 residían en el municipio 3.362 varones y 3.224 mujeres, frente a 2.021 y 2.062 en 1996, respectivamente.

GRÁFICO 1. Evolución de la población de Museros, 1996-2020 (1996=1).

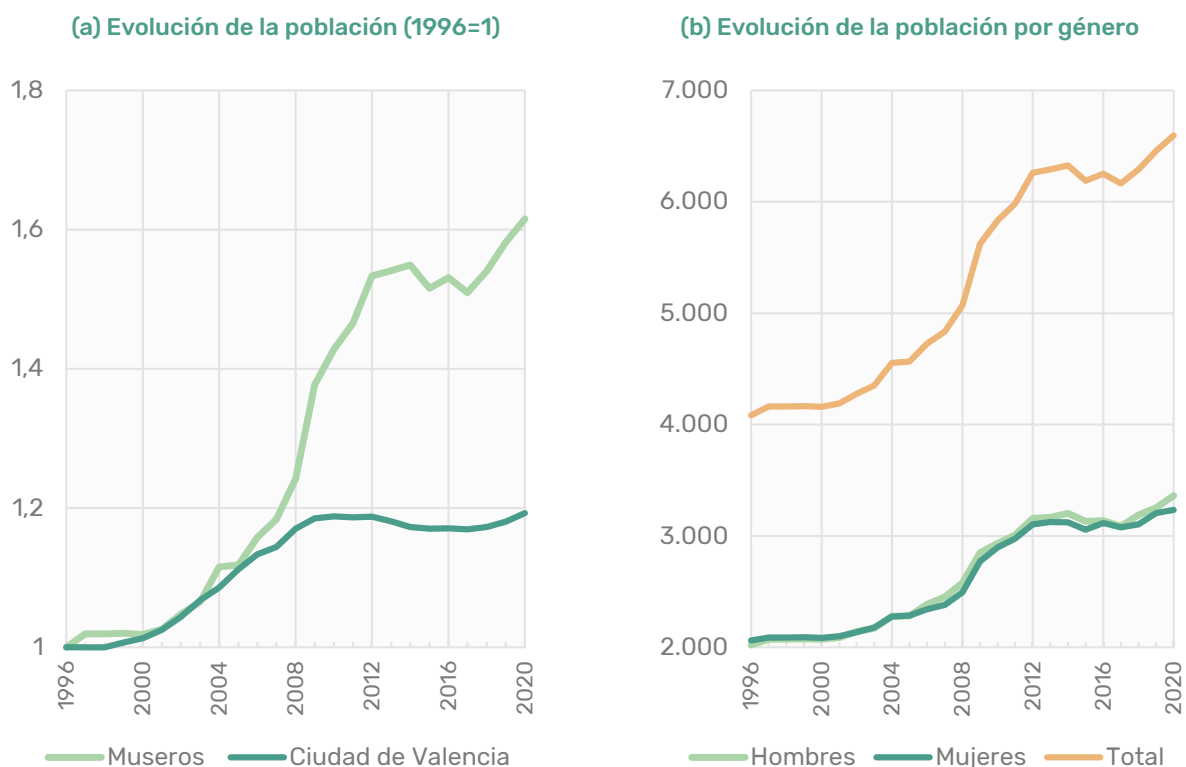

Fuente: elaboración propia con datos de la Estadística del Padrón Continuo del INE.

²LA EPC se elabora a partir de la explotación de la información de los ficheros padronales disponibles en el INE para ofrecer información de residencia, sexo, edad, nacionalidad y lugar de nacimiento a nivel municipal para la población residente en España a 1 de enero de cada año.

La evolución de la población permite identificar el perfil demográfico de cualquier unidad territorial, pero no ofrece información sobre su composición en términos de cohortes de edad. Esto es fundamental para evaluar la posición relativa de las personas jóvenes y cualquier posible desequilibrio a medio y largo plazo. En este sentido, la pirámide demográfica es un recurso gráfico de enorme utilidad. El **GRÁFICO 2** muestra que **existe una considerable simetría en la distribución de la población por género, si bien no ocurre lo mismo en términos de edad**. En concreto, la pirámide demográfica de Museros está significativamente sesgada en este sentido, especialmente si se la compara con la ciudad de Valencia. El desequilibrio se centra en las cohortes que van de 35 a 49 años, con un corte abrupto respecto a edades más y menos avanzadas. Otro corte relevante se produce en la población de 5 a 14 años, que recupera niveles parejos con la cohorte de 30 a 34 años, atenuando la caída en la población joven de edades comprendidas entre 14 y 30 años. Esta composición relativamente irregular plantea problemas a largo plazo si la base de la pirámide no vuelve a ensancharse lo suficiente como para evitar un descenso demográfico, con las consiguientes variaciones en la estructura ocupacional y económica del municipio. Dicho esto, la diferencia entre Museros y la ciudad de Valencia tiene más que ver con cómo los procesos de agregación tienden a suavizar la heterogeneidad entre poblaciones pequeñas que a una diferencia profunda entre la demografía de los dos municipios.

GRÁFICO 2. Pirámide de población en Museros y en la ciudad de Valencia.



Fuente: elaboración propia con datos de la Estadística del Padrón Continuo del INE.

Según datos de la Generalitat de Valencia, en el año 2021, el 16,3 % de las y los habitantes eran menores de 15 años, mientras que este porcentaje se eleva al 30,7 % si consideramos toda la población menor de 30 años. Esto representa para Museros casi dos puntos porcentuales más por debajo de 15 años y 0,8 puntos para la población por debajo de 30 años comparado con la ciudad de Valencia. Estas cifras aportan evidencia adicional sobre el relativo dinamismo demográfico de Museros y la importancia de comprender la situación de las personas jóvenes en cuanto grupo social con un peso significativo en el conjunto. No obstante, es importante observar el comportamiento de la población joven a lo largo de la última década para comprender mejor la situación sociodemográfica actual, así como permitir la formación de expectativas razonables a medio plazo. El **GRÁFICO 3** señala que, a pesar del aumento general de la población, **el peso de las personas jóvenes no ha dejado de descender a lo largo de la década hasta el ligero repunte experimentado en los últimos tres a cuatro años**. El cuadro (a) muestra que la población menor de 30 años en Museros ha caído desde el 34 % en 2009 hasta el señalado casi 31 % en 2020, una evolución relativamente pareja a la de la ciudad de Valencia. Por el contrario, sí se observa que esta caída tiene más que ver con la población menor de 15 años que con las personas jóvenes de entre 18 y 30 años.

Gráfico 3. Evolución de la población joven de Museros por grupos de edad (0 a 29 años).

(a) Porcentaje de población menor de 30 años

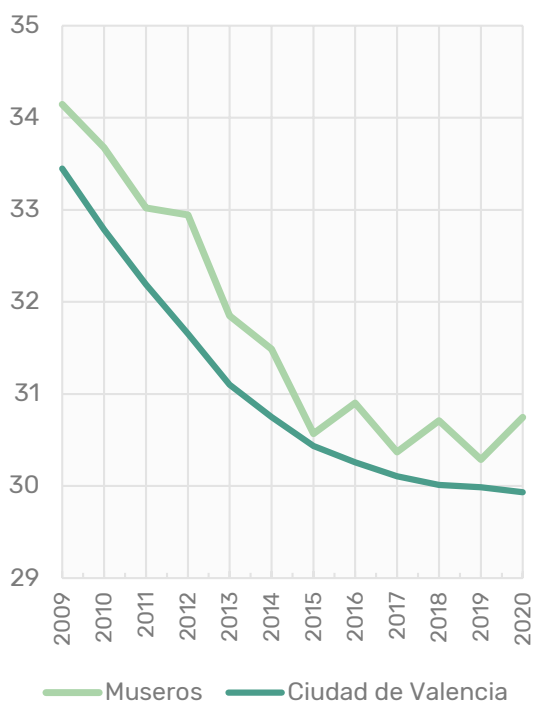

(b) Porcentaje de población entre 15 y 29 años

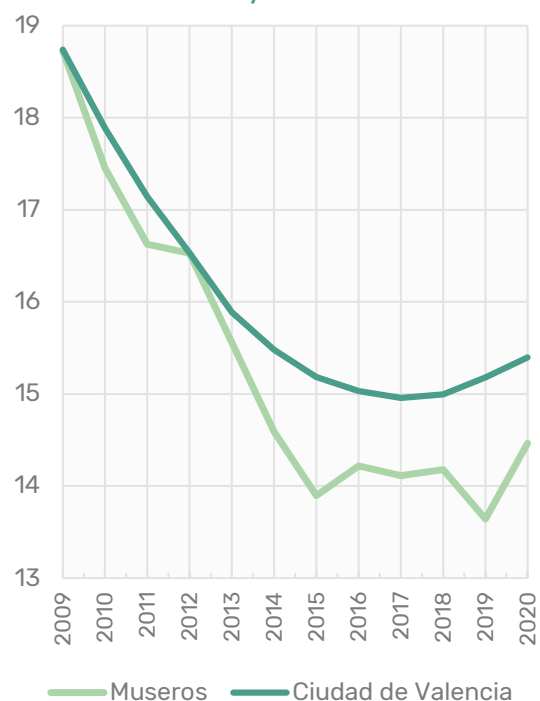

Fuente: elaboración propia con datos de la Estadística del Padrón Continuo del INE.

En su conjunto, la evolución demográfica de la juventud en Museros se caracteriza por patrones similares al del conjunto del estado y países del entorno. Sin embargo, a pesar de que en las últimas décadas se ha producido una caída relativa del peso de las cohortes de menor edad, no es menos cierto que la caída se ha detenido e, incluso, la población ha vuelto a crecer. Esta circunstancia hace todavía más relevante poner el foco en la juventud y su situación formativa, laboral y económica.

MERCADO LABORAL Y FORMACIÓN

El mercado laboral es una institución y un proceso económico fundamental en cualquier sociedad articulada en torno al empleo. La **TASA DE PARO**, que mide el porcentaje de la población activa que se encuentra desempleada, se situó en el 15,53 % en 2020, habiendo llegado al 26,1 % en 2013 para el conjunto del país. En la **Comunidad Valenciana**, la tasa de desempleo fue del 16,2% en 2020, y del 28% en 2013. Son tasas muy por encima de la media europea que revelan una circunstancia singular y particularmente adversa del mercado de trabajo en España. Como se puede ver en el **GRÁFICO 4**, las tasas de desempleo tienen cierto grado de variación a nivel territorial, pero conservan tanto una tendencia similar como una proximidad suficiente para descartar que haya comunidades autónomas al margen de esta realidad problemática del empleo. La Comunidad Valenciana es una de las más próximas a la media nacional, lo que invita a considerar la distribución territorial, sectorial y ocupacional del empleo en la comunidad y la provincia de Valencia como representativos de las fortalezas y deficiencias de la economía y el mercado de trabajo en el conjunto.

GRÁFICO 4. Tasa de desempleo por comunidades autónomas, 2005-2020.

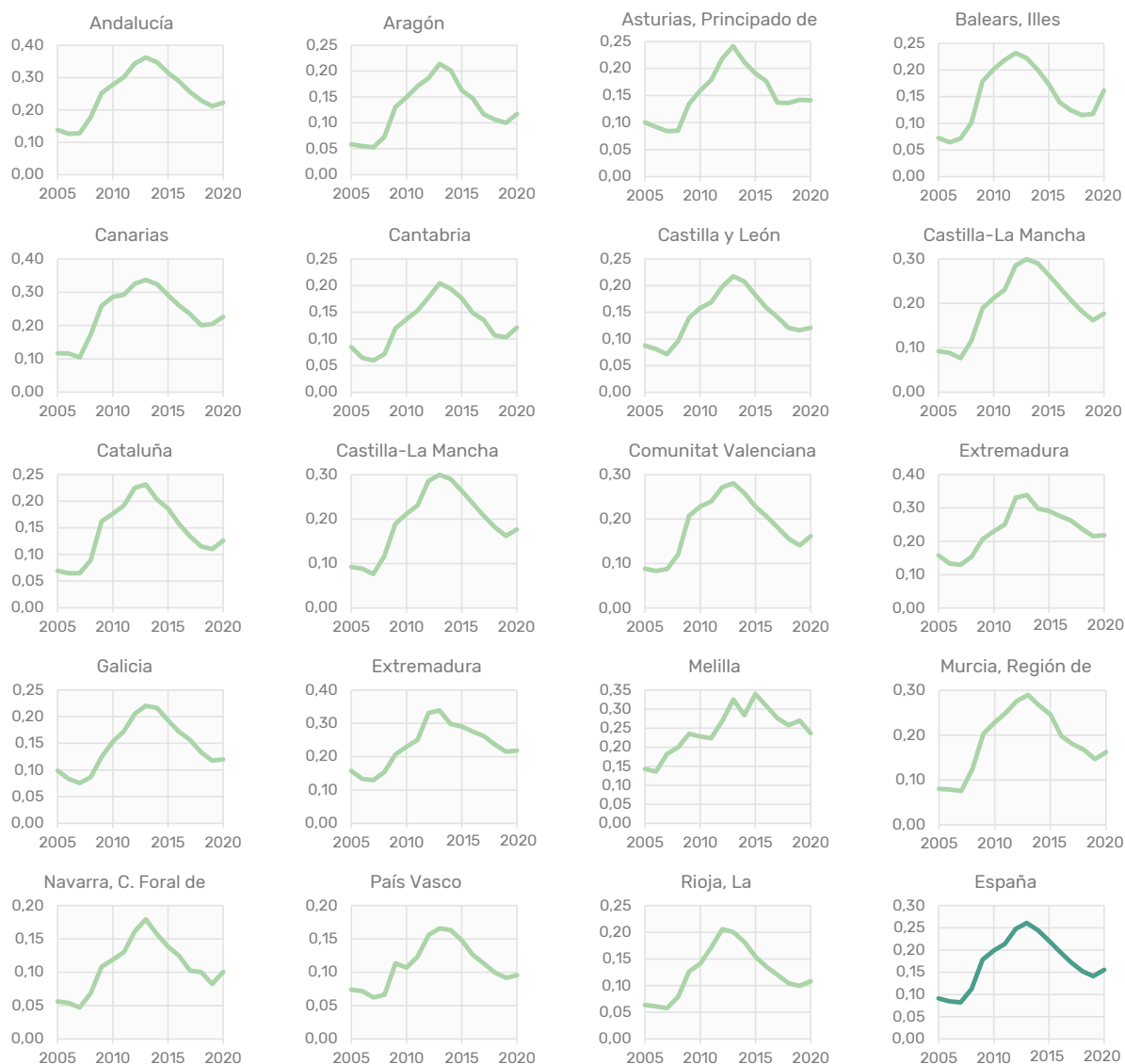

Fuente: elaboración propia con los microdatos de la Encuesta de Población Activa (EPA) del INE.

Estos datos generales pueden desagregarse en diferentes niveles. De entrada, se puede descender del primer nivel de desagregación territorial para considerar las **provincias** como unidades aisladas. Como unidad de análisis, la provincia es mucho más útil para aproximarnos al nivel municipal³. Cabe recordar que los datos oficiales de desempleo, de los que existen registros a un nivel muy detallado, infravaloran por su naturaleza administrativa los niveles reales de desempleo. No consideran, en general, la población en desempleo de larga duración o situaciones de búsqueda activa o receptiva por canales fuera del alcance de los servicios públicos de empleo. La Encuesta de Población Activa (EPA), en este sentido, tiene la virtud principal de aflorar estas cifras y ofrecer, de este modo, un retrato más cercano a la realidad social de la necesidad de empleo. En concreto, siguiendo la metodología del INE, se considera en paro a todas aquellas personas de 16 años o más que, simultáneamente, no hayan desempeñado trabajo remunerado por cuenta ajena ni por cuenta propia durante la semana anterior a la encuesta, que estén buscando activamente empleo por cuenta ajena o estén realizando gestiones para establecerse por su cuenta durante el mes anterior, así como que estén disponibles para trabajar en el plazo de una semana. Entre las personas paradas también se incluyen personas en circunstancias especiales, tales como aquellas que habiendo encontrado empleo no se vayan a incorporar antes de un mes.

El **GRÁFICO 5** incluye dos perspectivas distintas. El primero muestra la evolución entre 2005 y 2020 de la tasa de desempleo por provincias dentro de la Comunidad Valenciana. La conclusión más importante que se puede extraer del cuadro (a) es la fuerte similitud en el comportamiento de la tasa de desempleo entre las provincias de Alicante, Castellón y Valencia, que son prácticamente indistinguibles de la evolución del paro en la Comunidad en su conjunto. La única excepción son las ligeras divergencias que se producen al inicio y al final del periodo, probablemente por razones distintas. En este sentido, es significativo que el mejor momento para la provincia de Castellón se produjera en la cúspide del crecimiento previo a la crisis de 2008, en la práctica rozando el pleno empleo, y que la provincia de Valencia parezca ser la que encuentra mayores dificultades para reducir el desempleo en épocas de bonanza, y viceversa.

GRÁFICO 5. Tasa de desempleo por provincia y edad dentro de la C. Valenciana, 2005-2020.

(a) Tasa de paro por provincia en la C.Valenciana

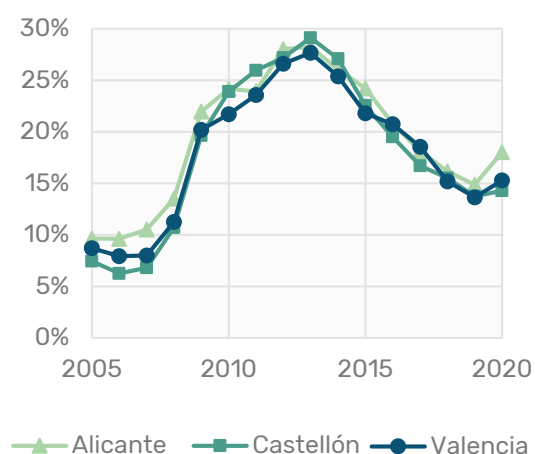

(b) Tasa de paro por edad en la provincia de Valencia

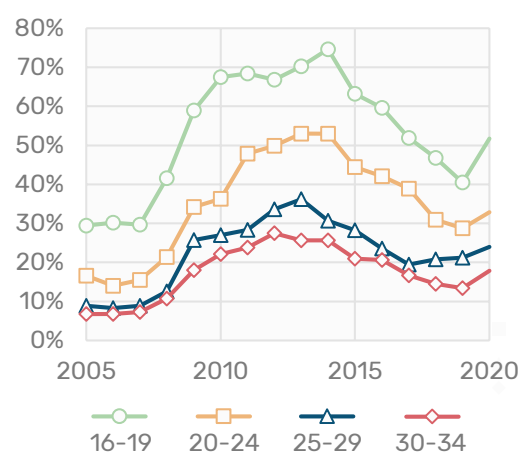

Fuente: elaboración propia con los microdatos de la Encuesta de Población Activa (EPA) del INE.

³ Si bien el peso relativo de la ciudad de Valencia es probable que introduzca un fuerte efecto composición en los resultados provinciales, es el más representativo de los niveles comarcal y municipal conservando la calidad de los datos que proporciona la Encuesta de Población Activa (EPA) del INE.

El segundo cuadro (b) muestra la tasa de paro juvenil entre 16 y 34 años en la provincia de Valencia por cohortes de edad definidas de acuerdo con la clasificación del INE. Las diferencias son sustanciales. En lo peor de la crisis, la tasa de paro juvenil de 16 a 19 años superó el 75 %, mientras que entre las personas adultas de 30 a 34 años no llegó al 30 %. Estas cifras indican **niveles de paro excesivos dentro del entorno europeo y subrayan uno de los factores que dificultan la emancipación y la planificación familiar entre las personas jóvenes en Valencia**. Si bien el desempleo se moderó en los últimos años, tasas cercanas al 25 % para jóvenes en pleno desarrollo de su incorporación al mercado laboral, entre los 25 y los 29 años, no dejan lugar a dudas sobre la dimensión del problema económico y social que representa el desempleo juvenil.

A **nivel subregional** tenemos datos de la Generalitat de Valencia sobre actividad, ocupación y paro para la comarca de L'Horta Nord. El **GRÁFICO 6** muestra dos cuadros con la media anual de las series trimestrales de las tasas de actividad, ocupación y desempleo para la población en general y de la tasa de paro, esta vez dividida por género. En el cuadro (a) se puede apreciar que la población activa se mantiene estable desde 2009, con fluctuaciones muy suaves que sólo aumentan ligeramente durante el 2020. Esto es lo que produce un efecto espejo en la variación de las tasas de ocupación y desempleo, que se comportan de modo consistente con el ciclo económico en el conjunto del estado. La tasa de desempleo llegó en 2013 al 26,93 % en la comarca, y tocó su mínimo en 2019 con un 12,12 %. Desde entonces, la tasa de paro ha aumentado ligeramente hasta el 13,73 % como media de los tres primeros trimestres de 2021. Por otro lado, el cuadro (b) permite identificar un comportamiento diferenciado durante la paulatina recuperación entre 2013 y 2019 entre hombres y mujeres. Si bien de 2009 a 2013 la variación de la tasa de paro oscila sin distanciarse sistemáticamente, durante el segundo periodo la tasa de paro se sitúa para las mujeres en torno a tres puntos porcentuales por encima de los varones. Estos datos no están desagregados por edad, lo cual supone una limitación a la hora de ubicar el impacto de la crisis y la recuperación en la población joven, pero no permite ignorar que existe un sesgo de género a la hora de determinar los resultados laborales en la comarca de L'Horta Nord.

GRÁFICO 6. Evolución de la ocupación en L'Horta Nord, 2009-2021 (3T).

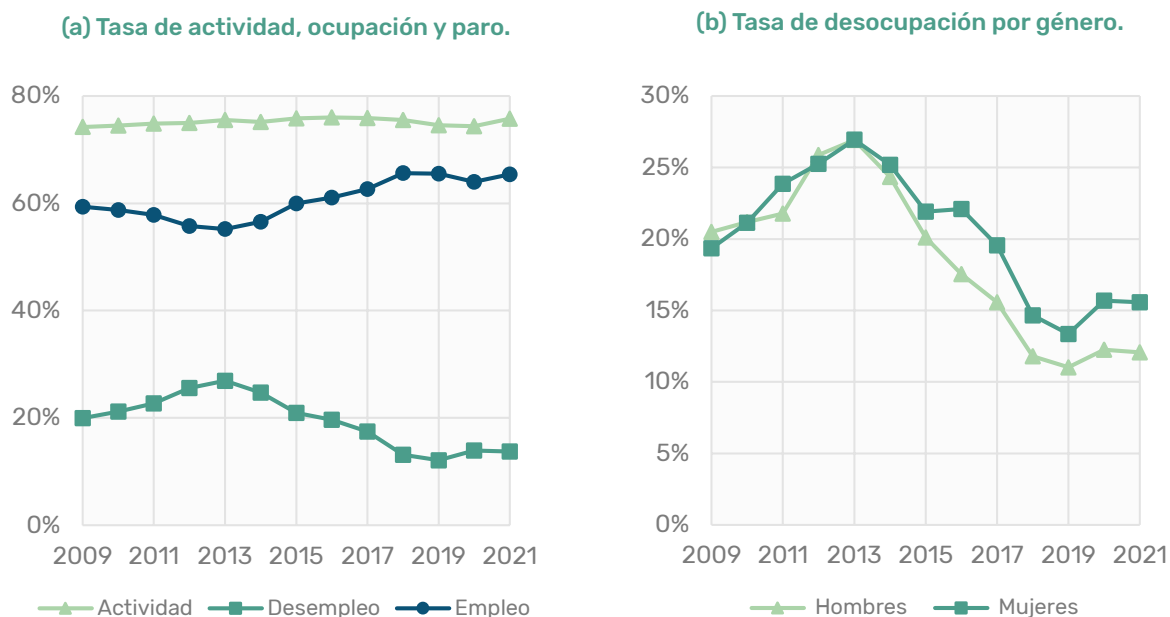

Fuente: elaboración propia con datos del Servei Valencià d'Ocupació i Formació.

De acuerdo con el Servei Valencià d'Ocupació i Formació, **el número de personas desempleadas en Museros ha descendido desde 2009, en particular para las personas entre 25 y 44 años**, como se puede ver en el **GRÁFICO 7**. El cuadro (a) señala que la cantidad de personas desempleadas en los demás segmentos de edad, menos de 25 y más de 44 años, las variaciones son mucho más tenues. En todos los casos, la reducción del número de personas desempleadas se frena en 2019 y vuelve a acentuarse en 2020, muy probablemente debido al impacto económico de la pandemia de COVID-19. Si se observa el cuadro (b), se puede ver que por el número de contratos los dos sectores de actividad más importantes son la agricultura y los servicios. La industria y la construcción emplean menos del 10 % de las personas ocupadas y dentro de ese pequeño porcentaje sufren variaciones durante el ciclo que son particularmente acusadas en la industria, si bien las transiciones se producen de forma paulatina. El cuadro hace aparente la fuerte complementariedad entre la agricultura y los servicios como motores de ocupación. Esto es más relevante cuando se atiende al crecimiento de la población de Museros durante el mismo periodo y a la caída en el número de personas desempleadas. Durante la primera parte de la década, de 2009 a 2014, el sector servicios es predominante, llegando a representar un 80 % de los contratos de trabajo firmados. Entre 2014 y 2015 se produce una sustitución del empleo en servicios por empleo primario, que empieza a recuperarse en 2012. El pico en el sector primario se produce en 2016, cuando alcanza cifras cercanas al de los servicios, el cual toca su mínimo de 7,1 %, por debajo de la industria con un 11,7 %. El patrón parece volver a repetirse en 2019, con un posible relevo de la agricultura por la industria como motor de ocupación. Esta evolución tanto en el número de personas desocupadas como entre los sectores de actividad señala la existencia de un cierto vigor del mercado de trabajo en el municipio, si bien condicionado por la fuerte dependencia de la agricultura y los servicios, sectores que muestran un carácter cíclico y de suma cero entre ellos.

GRÁFICO 7. Evolución de la ocupación y el número de contratos por sector de actividad en Museros, 2009-2020.

(a) Número de personas desempleadas.

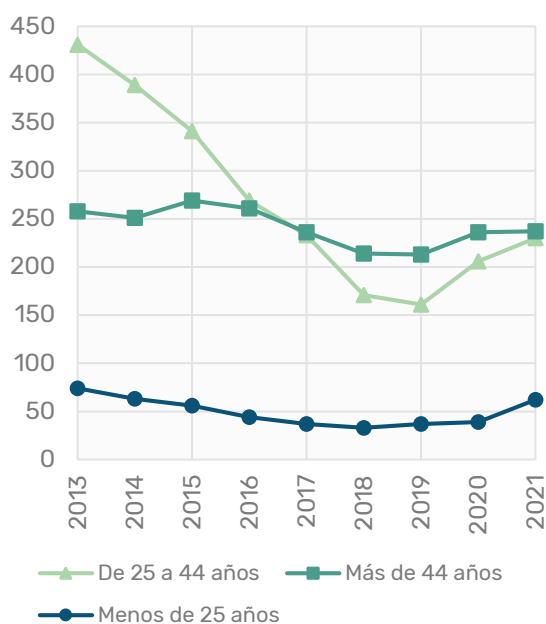

(b) Porcentaje de contratos por actividad.

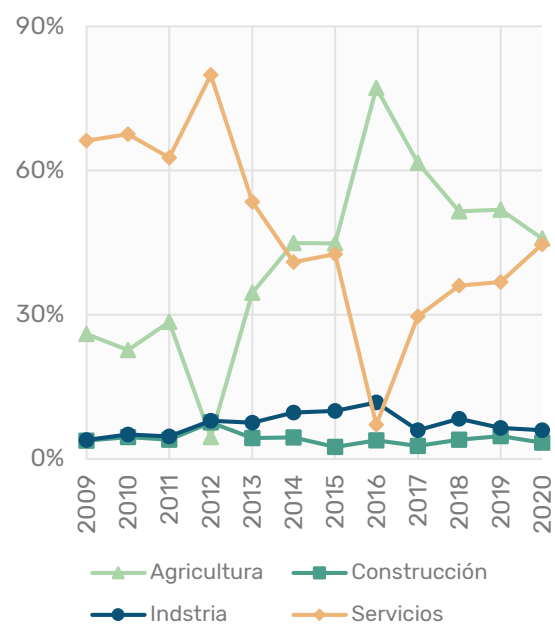

Fuente: elaboración propia con datos del Servei Valencià d'Ocupació i Formació.

Estos **DATOS DE OCUPACIÓN** admiten, asimismo, un análisis de la evolución del empleo por género y edad. Como se puede ver en el **GRÁFICO 8**, el número de personas desocupadas difiere ostensiblemente entre hombres y mujeres a medida que la edad aumenta. En la medida en que no existen datos a nivel municipal sobre población activa, no podemos saber si estas diferencias se deben a un sesgo de género o la inserción en el mercado laboral. Con todo, sobre el supuesto de una cercanía entre los datos municipales y comarcales, cabe asumir que los mayores datos en el número de mujeres desempleadas es probable que se reflejaran en tasas de desempleo mayores en Museros. Es interesante señalar cómo las oscilaciones en el número de personas desempleadas por género parecen estar vinculadas a las oscilaciones en la generación de empleo en la agricultura y los servicios. Los picos de desocupación de mujeres menores de 25 años muestran cierta correlación con los momentos depresivos del ciclo para el sector servicios, y viceversa para los varones. Tanto es así que al inicio y al final del ciclo el aumento de la desocupación tiene un carácter masculino y correlativo con la caída de la participación de la agricultura en la ocupación. A edades superiores el patrón cambia. Entre 25 y 44 años la desocupación es significativamente mayor entre las mujeres y sigue más de cerca el ciclo general de la economía, a pesar de que el equilibrio demográfico en el municipio entre varones y mujeres no debería implicar ninguna desproporción en el empleo. Para las personas mayores de 44 años este patrón no sólo se acentúa, mostrando una desocupación tres veces mayor para las mujeres en el pico de actividad de 2019, sino que parece insensible a las variaciones del ciclo. Este carácter estructural del sesgo de género en la desocupación en edades adultas no debería leerse como una circunstancia ajena a las personas jóvenes. Al contrario, tanto desde el punto de vista de la dependencia económica al interior de la mayoría de los hogares, como por la planificación familiar o la conformación de imaginarios más o menos igualitarios a partir de las trayectorias laborales, las personas jóvenes no son ajenas a esta estructura sesgada del mercado de trabajo.

GRÁFICO 8. Evolución de la ocupación en Museros por género, 2009-2020.

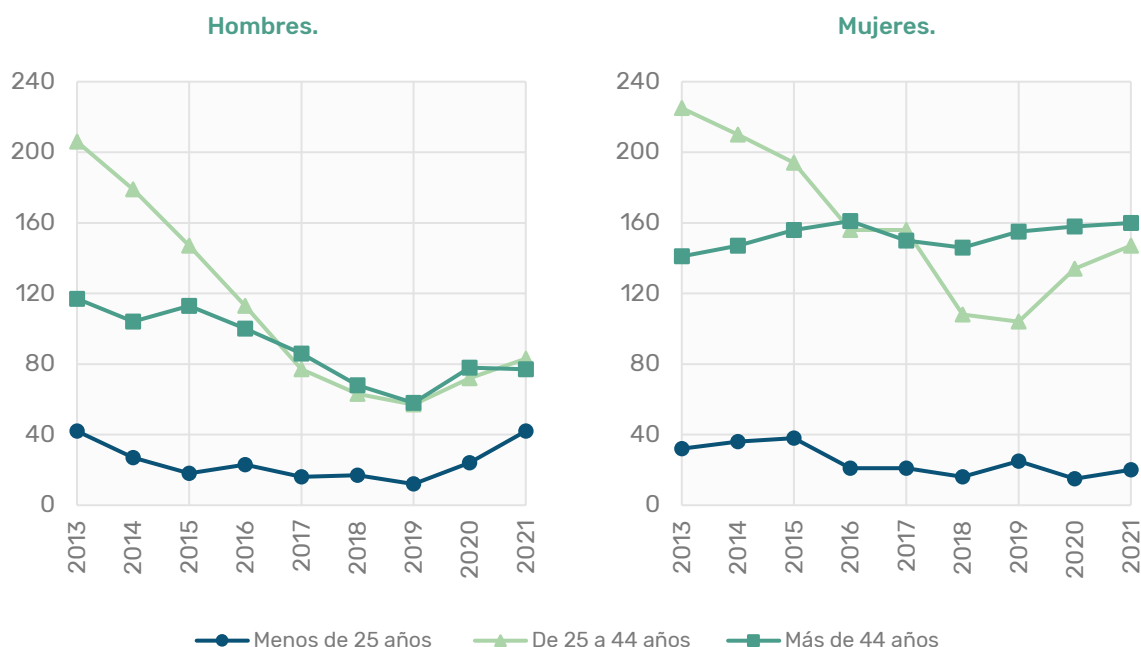

Fuente: elaboración propia con datos del Servei Valencià d'Ocupació i Formació.

Un diagnóstico de la oferta en el mercado de trabajo no está completo sin un análisis de la **RELACIÓN ENTRE OCUPACIÓN Y NIVEL EDUCATIVO**. La formación de las personas es uno de los factores clave de su desarrollo personal y su inserción social. Si bien su importancia no se limita a sus efectos económicos, la cualificación de los trabajadores y trabajadoras se relaciona directamente con la estructura del mercado de trabajo y las condiciones de vida a las que tienen acceso las personas. Este enfoque no excluye correlaciones instrumentales entre la educación y la empleabilidad. Al contrario, el éxito formativo de los individuos está a menudo sesgado por su posición de clase o género, entre otros factores. Sin embargo, relacionar el nivel formativo con el desempleo permite comprender las condiciones prevalentes para la emancipación y desarrollo vital de la juventud, abstrayendo los efectos que la buena o mala marcha de la economía en general pueda tener sobre los niveles de ingresos o creación de puestos de trabajo. Dada la trayectoria y la estructura económica en España, así como en tantos otros países, la adquisición de niveles superiores de formación acarrea de media fuertes primas salariales, y, por tanto, obviarlo implica renunciar a visibilizar la importancia de la formación como un aspecto determinante de la situación sociodemográfica presente y futura de las personas jóvenes en cualquier municipio.

GRÁFICO 9. Porcentaje de personas desempleadas entre 16 y 29 años por género y nivel formativo en la provincia de Valencia.

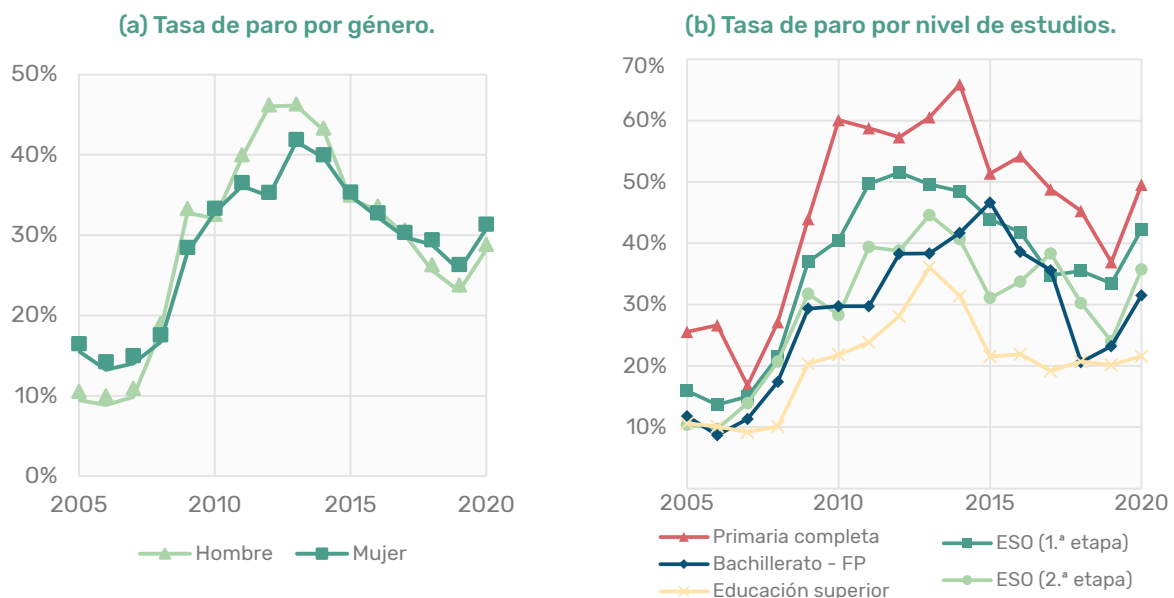

Fuente: elaboración propia con los microdatos de la Encuesta de Población Activa (EPA) del INE.

El **GRÁFICO 9** muestra el porcentaje de personas desempleadas entre los 16 y los 29 años por nivel de estudios y por género en la **provincia de Valencia**. Lo primero que salta a la vista es la inversión del sesgo de género entre las personas desempleadas, donde la etapa de la crisis inicial se tradujo en un incremento notablemente superior y más rápido entre los varones. Por el contrario, desde 2016 el desempleo entre las mujeres jóvenes ha sido superior en alrededor de cinco puntos porcentuales. Esta transformación estructural es bastante probable que se relacione con los cambios en la estructura sectorial y ocupacional introducidos por la crisis de 2008, que tuvo un epicentro en el sector de la construcción. Por el lado de los niveles formativos, el desempleo disminuye según aumenta el nivel formativo, de tal forma que, en 2020, la tasa de paro entre las y los jóvenes con educación superior fue del 21 %, mientras que la de las personas jóvenes que sólo han completado la primaria era del 50 %. Las diferencias se atenúan en las fases de recuperación, pero vuelven a separarse tan pronto como la economía se ralentiza. Es importante tener en cuenta que no se incluyen los niveles salariales, de modo que las diferencias observadas en las tasas de

pero no agotan las desigualdades existentes entre las y los trabajadores debido a las diferencias formativas. Bien puede ocurrir que el desempleo entre personas con el bachillerato y con estudios superiores sea similar pero los salarios medios sean distintos. Si bien las tasas de desempleo y su evolución son en general muy similares entre la segunda etapa de la ESO y Bachillerato, lo cierto es que los salarios medios tienden a diferenciarse en favor de los segundos.

A **nivel municipal**, el **GRÁFICO 10** muestra la distribución de las personas desempleadas registradas entre los 16 y los 29 años por nivel de estudios en Museros. Es necesario tener en cuenta que los porcentajes no se refieren a la proporción de personas paradas sobre el total de población activa por nivel educativo. Lo que muestran es cómo se distribuyen éstas entre los diferentes niveles formativos. Las mayores proporciones de personas paradas se dan, con independencia del tiempo, entre aquellas personas con niveles de estudios correspondientes a la Formación Profesional (FP) y el Bachillerato. Por el contrario, las más bajas se dan entre aquellas que solo tienen la Educación Primaria. Estos datos, sin embargo, tienen un sesgo de composición importante. El número de jóvenes entre 16 y 29 años que sólo obtuvieron la primaria es muy escaso. Si, por el contrario, se observa la misma distribución para las personas mayores de 45 años, lo que encontramos es que las personas desempleadas se concentran desproporcionadamente entre aquellas que solo completaron la Educación Primaria. Esto es una forma tangencial de constatar el aumento medio de la formación en las cohortes de menor edad. Entre la juventud, no existen prácticamente casos de abandono del sistema educativo antes de completar al menos el primer ciclo de Educación Secundaria Obligatoria. La otra cara de la moneda, sin embargo, es que, entre las y los jóvenes, se evidencia una mayor proporción de personas con titulación media en paro, y una no desdeñable tasa de desempleo entre jóvenes con bachillerato o educación superior. Dicho de otra manera, **el nivel formativo medio es inversamente proporcional a la edad, pero un mayor éxito educativo no implica tasas de desempleo significativamente mejores cuando se introduce la edad como factor diferenciador**. La edad, como es bien sabido, tiene a menudo más peso relativo que otros factores a la hora de trazar las trayectorias salariales y de empleo entre las y los trabajadores en España. En otras palabras, es posible que según las personas jóvenes actuales vayan cumpliendo años, sus tasas de desempleo disminuyan, pero es igualmente probable que las tasas de desempleo no difieran comparando a las y los trabajadores de 44 años o más de ayer y de mañana, a pesar de las significativas diferencias en sus méritos académicos.

GRÁFICO 10. Distribución de las personas desempleadas entre 16 y 29 años por nivel de estudios, 2009-2020.

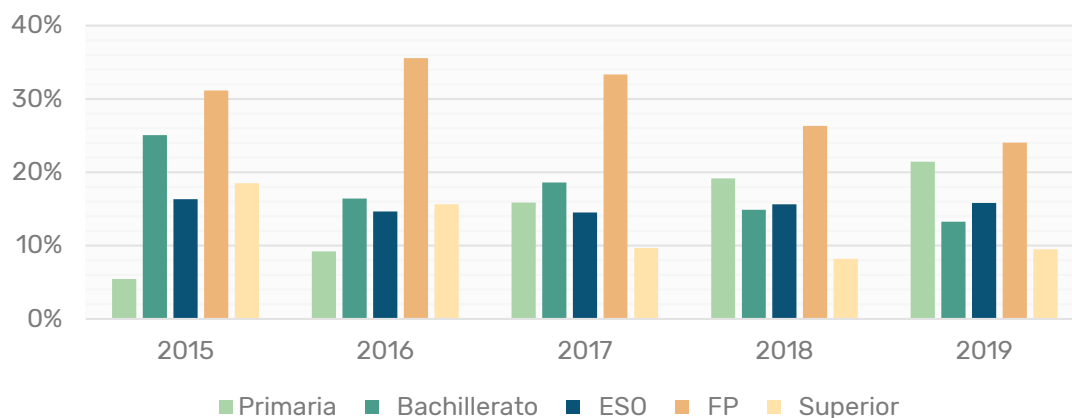

Fuente: elaboración propia con datos del Servei Valencià d'Ocupació i Formació.

Para comprender mejor cuál es hoy en día la situación laboral de las personas más jóvenes, se van a emplear los datos de la encuesta autocompletada distribuida por internet a jóvenes del municipio entre 12 y 30 años. La principal ventaja de emplear esta fuente primaria de información es la inmediatez y la máxima desagregación de la información. La principal desventaja es que, dado el diseño no probabilístico de la encuesta y el limitado tamaño muestral, los datos no son representativos de la población joven de Museros. Por esto los datos deben interpretarse con extrema cautela y conociendo el propósito para el que fueron recolectados: aproximarse de forma rápida y orientativa a la realidad de las personas jóvenes a partir del conocimiento y las percepciones sobre su situación. A pesar de esta limitación, y con el objetivo de corregir parte del sesgo, se ha postestratificado la muestra a partir de datos poblacionales de género y grupos quinquenales entre los 10 y los 30 años tal y como se incluyen en la Estadística del Padrón Continuo del INE⁴. Si bien este procedimiento puede ayudar a atenuar sesgos en la composición demográfica de la muestra, acercándose a la población, no puede hacer la muestra representativa con la información disponible. Por tanto, los valores calculados a partir de la encuesta deben interpretarse siempre en relación con las personas encuestadas, y en ningún caso con la población.

GRÁFICO 11. Tasas de actividad, ocupación y paro entre las personas encuestadas (16-30 años).

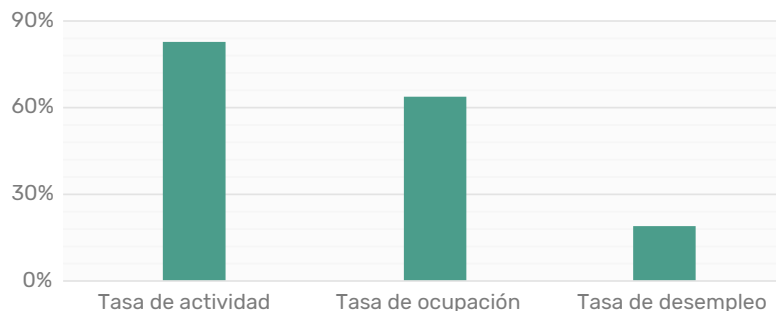

Fuente: elaboración propia con datos de la encuesta a las personas jóvenes en Museros.

Esta es la información que ofrece el **GRÁFICO 11** para las tasas de actividad, ocupación y paro entre las personas jóvenes de 16 a 30 años encuestadas en Museros. Entre paréntesis se incluyen los cálculos corregidos por la postestratificación acompañados de la precisión de la estimación. De acuerdo con los datos, 82,8 % (80,4 %; $\pm 11,2$) de las personas encuestadas afirma estar trabajando a tiempo completo, a tiempo parcial o estar en búsqueda de empleo. Por otro lado, el 63,8 % (80,4 %; $\pm 11,2$) afirma estar empleado o empleada, bien sea a tiempo completo o a tiempo parcial. De este modo, se puede tomar la diferencia entre las personas jóvenes activas y las ocupadas para conocer cuántas personas jóvenes se encuentran en paro. De entre las personas encuestadas, un 19 % (21,2 %; $\pm 11,48$) afirma no tener trabajo, pero estar buscándolo.

La edad modal de las personas jóvenes desempleadas se encuentra en los 20 años, con un repunte entre los 25 y los 30. El perfil de las personas ocupadas es más homogéneo, con la edad más típica claramente definida en los 25 años, y un 59,5 % trabajando a tiempo completo. Un 35 % de las personas jóvenes ocupadas compatibiliza su actividad con los estudios. Sin embargo, sólo un 29,7 % de las personas encuestadas que trabajaban, once jóvenes, estaban también emancipados o emancipadas, con una edad media de casi 27 años y la mitad de ellos entre 28 y 30.

⁴ En la práctica, la distribución por género y edad de la muestra está considerablemente próxima a la de la población. De entre las personas encuestadas, un 28,6 %, 38,6 % y 32,9 % corresponden a jóvenes de 12 a 18, 19 a 24 y 25 a 30 años, respectivamente. Por género tenemos que un 51,4 % se declaran mujeres y un 48,6 % varones. Una de las respuestas se define como género otro, y dadas las limitaciones de la autodefinición de género en los registros administrativos es eliminada en aquellos casos en que se requiera validación externa de los datos a partir del género registrado en el padrón. Los factores de elevación, con las limitaciones descritas, se han calculado empleando el paquete anesrake para el lenguaje de programación R.

RENTA, DESIGUALDAD Y CONDICIONES DE VIDA

El **GRÁFICO 12** muestra varios indicadores de **RENTA** de los hogares en el municipio de Museros empleando la estadística experimental del INE. La **renta bruta media se sitúa en 2020 en los 33.770 euros por hogar, un 14 % por encima de 2015**. Este crecimiento de la renta bruta es similar al de la renta disponible de los hogares, que alcanzó los 28.743 euros en 2020, un 12,8 % más que en 2015. Si lo que nos interesa es saber dónde se encuentra la renta de las personas, podemos comprobar que la renta bruta y neta media por persona llegó a 13.324 y 11.341 euros respectivamente en 2020. Ahora bien, sería más conveniente utilizar la renta mediana en lugar de la renta media⁵. Por otro lado, resulta más preciso usar la renta del hogar por *unidad de consumo equivalente* que por persona a la hora de reflejar la situación individual de los miembros de los hogares, que pueden ser de variadísima composición. Sin ir más lejos, en 2018 el 27,8 % de los hogares estaban compuestos por una sola persona, mientras que el tamaño medio del hogar en el municipio llegaba a los 2,51 miembros, según datos del INE⁶. Combinando estas dos apreciaciones, tenemos que la renta mediana bruta por unidad de consumo equivalente de los hogares alcanzó los 15.750 euros en 2020, subiendo un 15,3 % respecto a 2015.

GRÁFICO 12. Indicadores de renta de los hogares en Museros, 2015-2020.

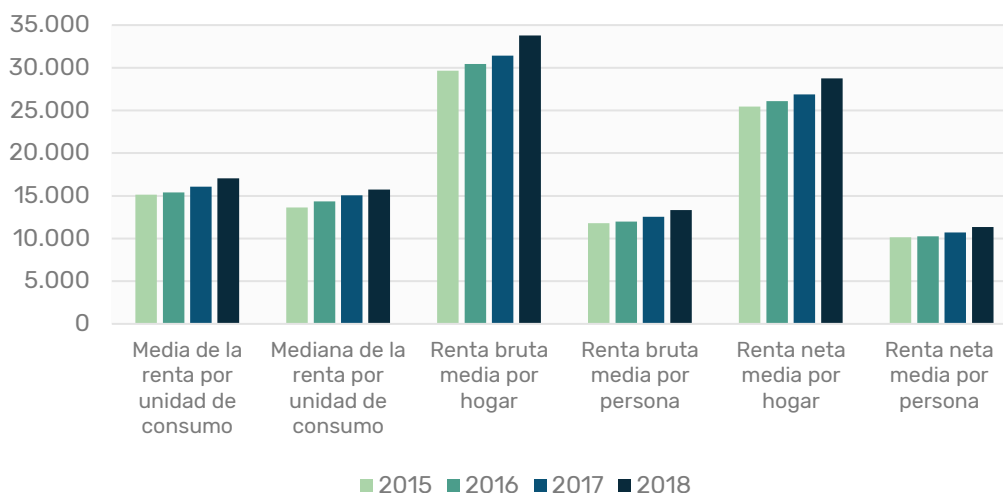

Fuente: elaboración propia con datos del Atlas de renta del INE.

⁵ Aunque fácil de comprender, la media sólo es un estadístico apropiado en distribuciones simétricas. Dicho de otra forma, en la medida en que no hay el mismo número de hogares de rentas altas que de rentas bajas, la media será poco representativa de *la mitad* de la distribución de los hogares. En estos casos, un indicador más adecuado es la mediana, que reflejaría la renta del hogar que se encontraría justo en medio si los pusiéramos todos en fila del primero al último.

⁶ Las unidades de consumo reflejan las economías de escala en el consumo que se producen al interior de hogares con más de un miembro. Por ejemplo, la renta equivalente por unidad de consumo de un hogar con dos adultos no será la media aritmética de la renta del hogar, sino una media ponderada en la que el segundo adulto cuenta sólo como medio adulto a los efectos de identificar el potencial de consumo de la renta del hogar una vez los costes fijos se reparten entre más personas.

Una forma de poner los datos en contexto es comparar Museros con el municipio de Valencia. En este último, la renta bruta media por hogar se situó en los 40.721 euros y la renta bruta media por persona en los 16.170 euros; un 20,5 % y 21,3 % más que en Museros, respectivamente. La renta disponible media se situó en los 32.954 euros para los hogares y los 13.086 para las personas, en ambos casos casi un 30 % más cerca de los datos de Museros que en la serie de rentas brutas. Por último, la renta mediana por unidad de consumo equivalente es igual a 16.450 euros en Valencia, apenas un 4,4 % más que en Museros.

GRÁFICO 13. Indicadores de desigualdad de la renta de los hogares en Museros, 2015-2020.

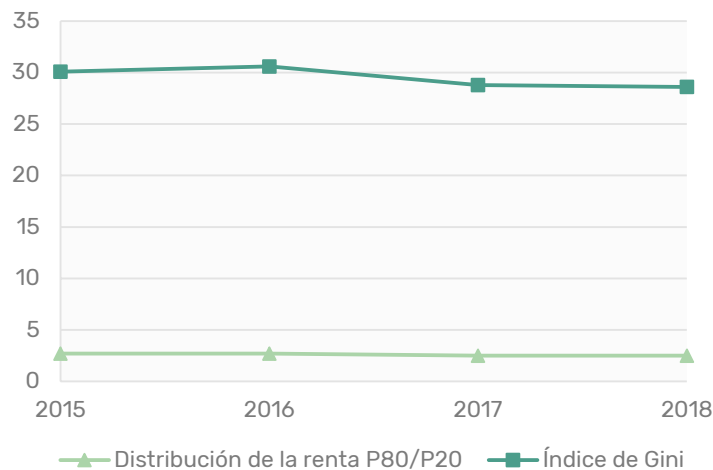

Fuente: elaboración propia a partir de los datos del Atlas de renta del INE.

Las medidas de tendencia central, como la media o la mediana, son la mejor forma de orientarse si los hogares o las personas tuvieran rentas muy parecidas o si sólo pudiéramos tener un estadístico a nuestra disposición. En la práctica, la distribución de la renta en sociedad es característicamente desigual. El **GRÁFICO 13** muestra dos indicadores de desigualdad en la distribución de la renta, el índice de Gini y el P80/P20⁷. Se trata de una medida sintética e informativa de la dispersión de la renta en la medida en que excluye los extremos. En Museros, el índice de Gini fue en 2018 de 28,6, mientras que el P80/P20 fue de 2,5. En términos comparados, el índice de Gini fue de 33,1 en el conjunto de España y de 31,6 en la Comunidad Valenciana, según datos de la Encuesta de Condiciones de Vida (ECV) del INE. En 2015 fue de 34,6 y 33, respectivamente. La desigualdad en Museros, por tanto, es ligeramente inferior a la de la Comunidad Valenciana, si bien evoluciona de modo parejo.

Se pueden extraer dos conclusiones de los datos. Primero, **la desigualdad ha descendido ostensiblemente desde 2015 hasta 2018**; en concreto un 4,9 % y 1,5 puntos porcentuales. Si bien los datos a nivel municipal no están actualizados, por la similitud de las tendencias de la desigualdad a nivel nacional y municipal cabe esperar que esta siguiera descendiendo en Museros hasta la irrupción de la pandemia. Para poner en perspectiva estos datos, se puede observar que el índice de Gini tocó su máximo de 34,6 en España en 2015, cayendo hasta 32,1 en 2020; teniendo en cuenta que los datos de renta se refieren siempre al año anterior a la encuesta. Segundo, que la caída del índice P80/P20 es menor, con lo que podemos entender que **las variaciones de la desigualdad tienen más que ver con la relación entre los extremos superior e inferior de la distribución de la renta que con la mayor parte de los hogares.**

⁷El primero es el indicador más utilizado, que determina el grado en que la distribución de la renta se desvía de la igualdad perfecta, que corresponde a un índice igual a 0, para aproximarse a la desigualdad perfecta, que corresponde a 1. El segundo mide la diferencia entre el ingreso en el límite inferior del último quintil o 20 % superior de la distribución sobre el límite superior del primer quintil o el 20 % más pobre.

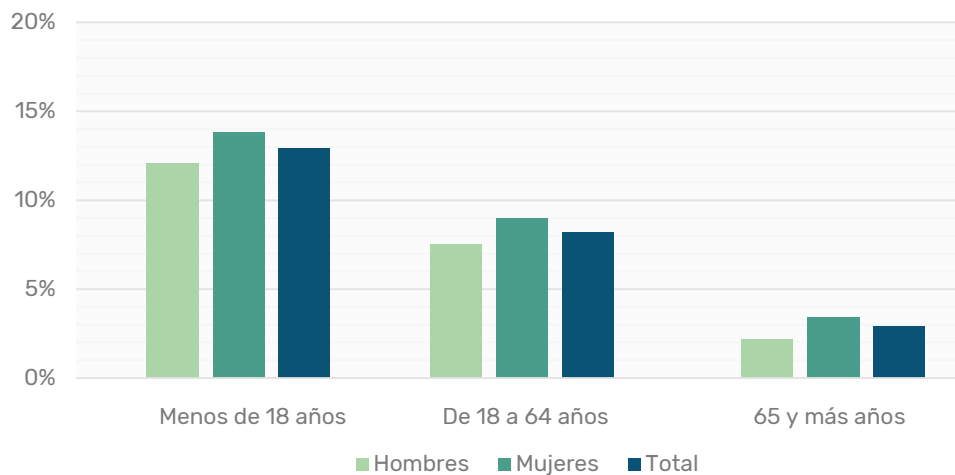
GRÁFICO 14. Grupos de edad por debajo del 40 % de la renta mediana, 2018.

Fuente: elaboración propia a partir de los datos del Atlas de renta del INE.

Si el análisis de la desigualdad de la renta se ocupa de la distancia que existe entre las personas en términos de ingresos monetarios, esto no permite afirmar nada directamente sobre los niveles de **POBREZA**. De hecho, puede darse el caso de una economía en la que exista una fuerte desigualdad, pero ninguna persona se encontrara en una situación de privación. En la realidad económica sí existe una conexión entre las dos, aunque la pobreza es siempre más preocupante. Como tal, las personas se encuentran en condiciones de pobreza, monetaria o material, cuando son incapaces de satisfacer necesidades que se consideran básicas, tales como vivienda, alimentación adecuada o atención sanitaria. No existe una definición precisa de cuáles son estas necesidades, pero existe un amplio consenso técnico y de política pública sobre la definición de población en pobreza relativa y/o riesgo de exclusión social.

De acuerdo con la Estrategia Europa 2020, se consideran personas en riesgo de pobreza y/o exclusión social a aquellas que se encuentren en al menos una de las siguientes tres circunstancias:

- En primer lugar, las personas en hogares donde los miembros trabajen por debajo del 20 % del total de su potencial de trabajo se consideran miembros de un hogar con intensidad de empleo baja o insuficiente.
- En segundo lugar, si las personas viven con ingresos inferiores al 60 % de la mediana del ingreso equivalente por unidad de consumo, se considera que viven en pobreza monetaria. Para Museros en el año 2018, de nuevo empleando datos del Atlas de renta del INE, un 21,8 % de los y las menores de 18 años contaban con ingresos por unidad de consumo por debajo del 60 % de la mediana, cifra que desciende hasta un 12,9 % para aquellos con ingresos por unidad de consumo por debajo del 40 % de la mediana. Para la población entre los 18 y los 64 años, los porcentajes son del 9,2 % y del 17,1 %, mientras que para las personas mayores de 64 años son del 2,9 % y del 8,9 %. En el municipio de Valencia, para los menores de 18 años, las cifras alcanzan el 27,4 % y el 16,4 %, respectivamente. A un nivel administrativo superior y para todas las edades, el 26 % ($\pm 1,3$) de las personas viven con ingresos inferiores al 60 % de la mediana del ingreso equivalente en la Comunidad Valenciana, cifra que desciende al 21,5 % ($\pm 0,3$) para el conjunto de España. En otras palabras, la Comunidad Valenciana muestra tasas de pobreza relativa superiores a la media, a la que, no obstante, sí se adecua Museros. En cualquier caso, se trata de cifras preocupantes y de una realidad que afecta desproporcionadamente a la población joven, en concreto a los menores de 18 años.

- En tercer lugar se encuentra la privación material, definida como carencia involuntaria en al menos cuatro de entre nueve *ítems* definidos. Estos nueve conceptos se corresponden con no poder permitirse vacaciones al menos una semana al año; una comida de carne, pollo o pescado al menos cada dos días; mantener la vivienda a una temperatura adecuada; disponer de un automóvil; disponer de teléfono; disponer de un televisor; disponer de una lavadora; no tener capacidad para afrontar gastos imprevistos de 650 euros; o haber sufrido retrasos en el pago de gastos relacionados con la vivienda principal o en compras a plazos en los últimos 12 meses. No es posible obtener datos directamente a nivel provincial o municipal, si bien es posible calcular que el 4,02 % ($\pm 0,61$) de la población de la Comunidad Valenciana se encuentra en una situación de privación material severa. Para el conjunto del estado la cifra es del 6,95 % ($\pm 0,22$). Desagregando por concepto, se puede observar que un 36,87 % ($\pm 1,33$) de las y los valencianos y las valencianas no pueden permitirse una semana de vacaciones al año, un 1,72 % ($\pm 0,31$) no puede permitirse una comida de carne, pollo o pescado al menos cada dos días, un 4,66 % ($\pm 0,5$) no puede mantener la vivienda a una temperatura adecuada, un 39,87 % ($\pm 1,4$) no puede afrontar gastos imprevistos, un 7,6% ($\pm 0,73$) se ha retrasado en algún pago, un 5,12 % ($\pm 0,89$) no puede permitirse tener un automóvil, prácticamente ningún hogar carece de teléfono por necesidad (0,73 %, $\pm 0,23$), pero ningún hogar declara carecer de lavadora o televisor por no poder permitírselo. Estas cifras son, en general, considerablemente próximas a los porcentajes nacionales, con la desviación más pronunciada en el 3,59 % ($\pm 0,16$) de personas que no puede permitirse una comida de carne, pollo o pescado al menos cada dos días, en el 9,12 % ($\pm 0,22$) que no pueden mantener la vivienda a temperatura suficiente, y en el 35,9 % ($\pm 0,37$) que no puede afrontar gastos imprevistos, que se sitúa por debajo de la Comunidad Valenciana.

El Portal Estadístico de la Generalitat de Valencia proporciona información estimada **a nivel comarcal**. Si bien la ECV no ofrece ese nivel de desagregación por defecto, mediante la aplicación de técnicas econométricas es posible inferir aproximadamente los niveles de pobreza relativa para la comarca de L'Horta Nord. En primer lugar, la tasa de riesgo de pobreza o exclusión social (AROPE) llega al 23,9 %. La tasa de riesgo de pobreza monetaria, esto es, el porcentaje de personas con ingresos por debajo del 60 % de la mediana, se sitúa en el 18,5 %. Por otro lado, la tasa de carencia material, definida como al menos tres de entre los nueve ítems descritos anteriormente, se encuentra en el 17,3 %. Si tomamos una definición todavía más estricta de privación material, esto es, en lugar de tres elegimos cuatro conceptos como límite, tenemos que 8,8 % de los y las habitantes de la comarca viven en carencia material severa.

Sin embargo, existe una completa ausencia de información a nivel de los diferentes municipios. Esto añade una gran dificultad al desarrollo de políticas públicas adecuadas a las características personales de los habitantes en riesgo de pobreza y exclusión social en cada territorio. Con el objetivo de contribuir al conocimiento de las condiciones de vida en **Museros**, la encuesta autocompletada en línea, distribuida a jóvenes del municipio entre 12 y 30 años, arroja una serie de datos que complementan los indicadores explorados a niveles superiores de agregación territorial. En particular, el **GRÁFICO 15** agrupa varias preguntas, abiertas y cerradas, relativas a las condiciones de vida. Las preguntas relativas a problemas psicoafectivos, problemas de acceso al ocio y adicciones y problemas económicos representan los porcentajes de respuesta a la pregunta abierta sobre qué problemas tiene la gente joven. Los porcentajes se calculan sobre una variable dicotómica que separa las respuestas según se encuentre cada cuestión (económica, psicoafectiva o relativa al ocio y las adicciones) entre los problemas citados; cabe señalar que en la medida en que las respuestas no limitan el número de problemas percibidos, la misma persona entrevistada

puede figurar en más de una pregunta. El resto de las variables corresponden a preguntas cerradas.

Teniendo en cuenta la limitación de los datos, podemos dividir las preguntas entre aquellas referidas a la privación material y aquellas relativas a la percepción y la experiencia de su situación socioeconómica. Respecto a las primeras, un 4,3 % de las personas encuestadas afirma no poder permitirse un calzado adecuado. Este porcentaje sube al 5,7 % para aquellas personas que afirman no poder permitirse actividades de ocio o comer fuera de casa⁸. Un 10 % de las personas encuestadas, por otro lado, no puede permitirse cambiar la ropa que esté dañada o ir vestido adecuadamente a diario, porcentaje que sube hasta el 12,9 % para la pregunta sobre si pueden permitirse cenar fuera de casa. La mitad de las personas encuestadas que afirman no poder permitirse ropa adecuada tampoco pueden permitirse calzado adecuado, lo que ocurre de manera similar, tres de cinco, para aquellos que afirman no poder comer, cenar ni realizar actividades de ocio fuera de casa. Comparando los datos de desempleo con los de privación material encontramos que las cinco personas encuestadas que declaran no poder permitirse ropa adecuada no tienen trabajo, a pesar de estar buscándolo. Esto ocurre con la mitad y con seis de las personas encuestadas que afirman no poder comer ni cenar fuera de casa, respectivamente. Sin embargo, esto no se da entre las y los encuestados que responden no poder permitirse calzado. Un 10 %, esto es, siete jóvenes, afirmaron estar en carencia material en al menos dos de las seis preguntas, cifra que desciende a cinco personas para tres o más. Todas comprendidas entre los 16 y los 30 años, salvo una que no busca trabajo y otra en empleo a tiempo parcial, y todas en paro. De la muestra, sólo una persona afirma no poder permitirse internet en casa, que corresponde a un varón de 30 años con una percepción muy negativa de la situación de la juventud, y que sufre problemas de ánimo y psicológicos. Estos datos sugieren una cierta consistencia en las respuestas, que añade evidencia a las pocas pero severas situaciones de carencia material en el municipio.

GRÁFICO 15. Condiciones de vida y percepciones entre la juventud encuestada de 12 a 30 años en Museros.

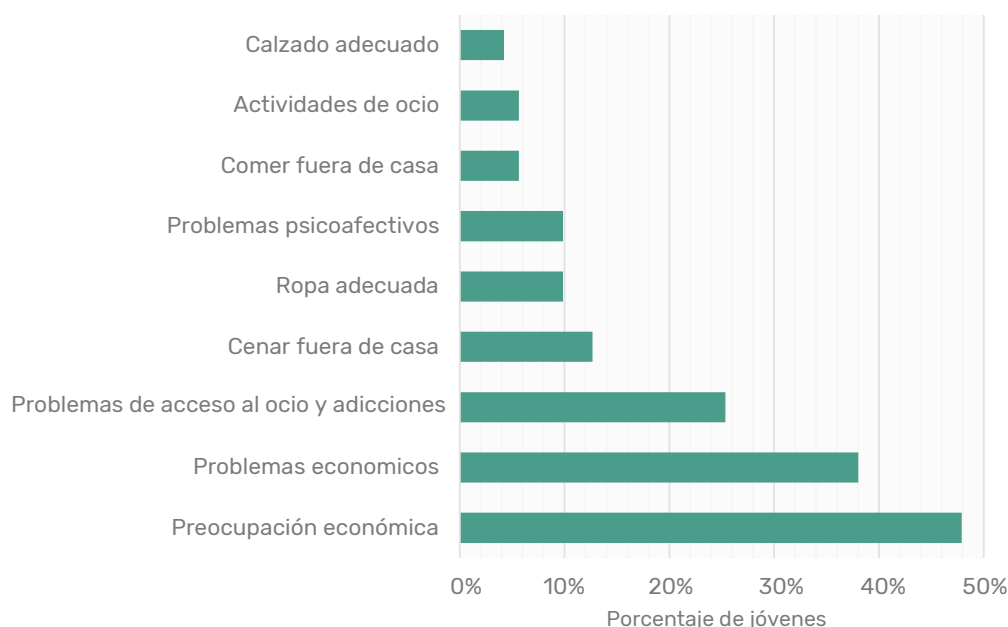

Fuente: elaboración propia con datos de la encuesta a las personas jóvenes en Museros.

⁸ Estos porcentajes corresponden a 3 y 4 personas encuestadas, respectivamente; en muestras con un número de respuestas inferior al centenar, ofrecer valores porcentuales puede distorsionar ligeramente la comprensión de los datos

Si atendemos a las percepciones que las personas jóvenes tienen de su situación individual y colectiva, encontramos que nada menos que un 48,6 % de las personas encuestadas afirman estar preocupadas o muy preocupadas por su situación económica, de las cuales un 21% se encuentran en paro. A partir de las respuestas abiertas se obtiene que un 38,6 % de las personas encuestadas afirman que uno de los problemas más importantes de la juventud son las malas perspectivas económicas y laborales. De las cuales, un 60 % afirman también estar preocupadas o muy preocupadas por la situación económica en casa. Por otro lado, un 25,7 % señala que la dificultad para acceder al ocio, especialmente en lo referido al coste y la falta de espacios públicos de reunión, es un problema importante para las personas jóvenes. De estas, un 60 % también está preocupada por su situación económica. No menos sorprendente es el 58 % de las personas jóvenes encuestadas que afirma tener trabajo y aun así estar preocupadas por la situación en casa, lo que representa un 28 % del total de la muestra. El menor porcentaje, un 12,9 %, se obtiene en la pregunta sobre los problemas psicoafectivos.

ANÁLISIS CUALITATIVO

PREGUNTAS DE RESPUESTA ABIERTA

Una forma de acercarse con mayor claridad a los problemas que enfrentan las personas jóvenes de Museros ha sido preguntarles directamente.

Dentro del cuestionario que se ha realizado a la población joven de Museros se han incluido cinco preguntas de respuesta abierta para este objetivo (las que engloban desde la pregunta 7 a la 11). Estas preguntas se han estructurado en cinco categorías: problemas respecto a la gente joven en general, a nivel personal, a nivel del municipio, a nivel de la sociedad en su conjunto y, finalmente, las motivaciones e intereses que presentan.

Para analizar estas preguntas, desde el Instituto Valenciano de la Juventud (IVAJ)⁹ se han elaborado una serie de códigos con los que clasificar las diferentes respuestas. Estos códigos se presentan en un listado de temáticas, organizadas por bloques, con una numeración asignada, para ayudar a su organización, categorización y posterior análisis.

⁹El IVAJ ha elaborado una guía con los diferentes materiales. Se puede consultar el «bloque 3, entrevistas a jóvenes, herramienta de análisis de las entrevistas» en: https://miro.com/app/board/o9J_kuA108c=/

Analizando las respuestas de la pregunta 7, **GRÁFICO 16**, sobre **qué problemas tiene la gente joven**, se pueden apuntar seis categorías, las cuales son las más repetidas en las respuestas.

Primero, la preocupación sobre la situación laboral representa dos de las categorías más repetidas. Por un lado, la preocupación sobre los problemas para **encontrar trabajo** es el tema más repetido, hasta en 15 ocasiones, del mismo modo, la preocupación sobre el **futuro laboral** también se ha repetido alrededor de 11 veces.

Segundo, la falta de **espacios de ocio** para las personas jóvenes o la falta de actividades para pasar el tiempo libre se ha repetido hasta 13 veces.

Tercero, las faltas de respecto vinculadas con comportamientos de **intolerancia** se repitieron hasta en 8 ocasiones.

Por último, los problemas vinculados a la **imposibilidad de emanciparse**, como el acceso a una vivienda, o los problemas ligados con la **salud mental**, como la falta de autoestima, el estrés o la ansiedad se han repetido 6 veces cada una.

GRÁFICO 16. Pregunta 7 del cuestionario: «Respecto a la gente joven, ¿qué problemas tiene?»

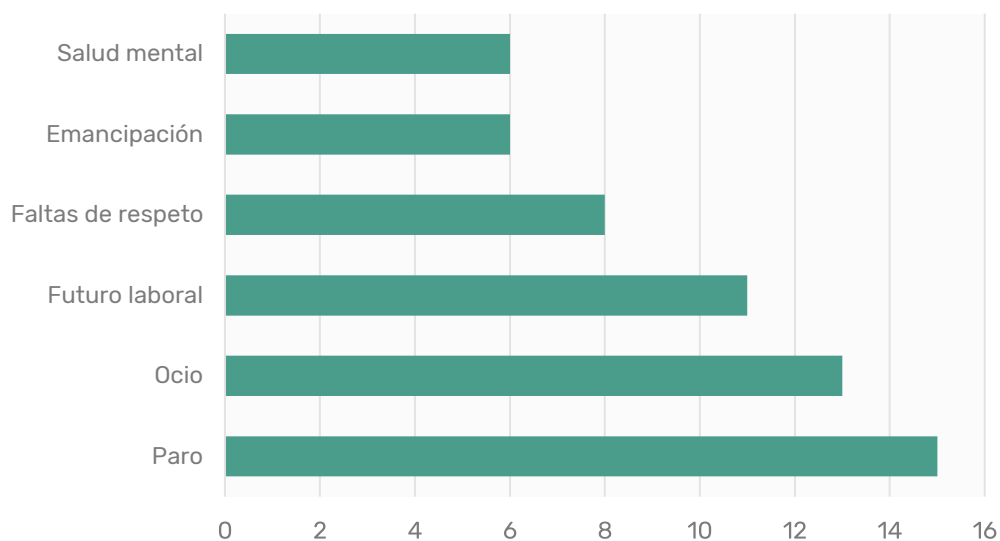

Fuente: elaboración propia con datos de la encuesta a las personas jóvenes en Museros.

Respecto al **GRÁFICO 17**, referido a la pregunta sobre **intereses personales**, destacan cuatro categorías.

Por un lado, con 38 repeticiones, las **actividades culturales** en general son las que más motivación despiertan. Algunos ejemplos que se engloban en esta categoría son: escuchar música, asistir a conciertos, ir al cine, la literatura, etc.

Por otro lado, 13 veces repetidas han sido cada una de las otras tres categorías: **practicar deportes** como fútbol o baloncesto, **salir con las amistades** a tomar algo o intereses vinculados a la **celebración de festejos locales** como son las fallas y los toros han sido las actividades que más se han nombrado.

GRÁFICO 17. Pregunta 8 del cuestionario: «En tu caso, a nivel personal, ¿cuáles son las cosas que más te interesan o motivan?»

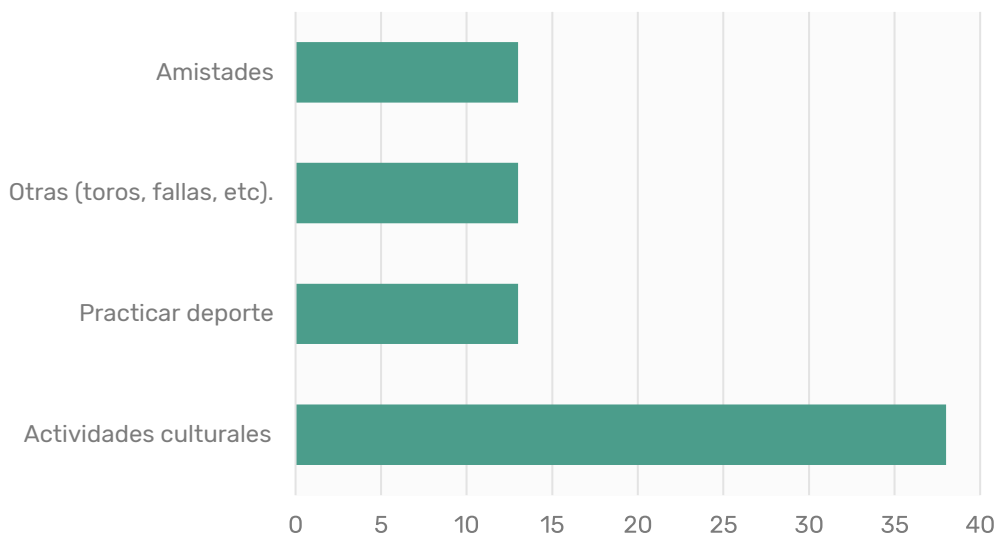

Fuente: elaboración propia con datos de la encuesta a las personas jóvenes en Museros.

En relación con el **GRÁFICO 18** se puede destacar que los **problemas más nombrados en el caso personal** son siete. Primero, en la línea comentada anteriormente, los problemas relacionados con el **mercado de trabajo** vuelven a ser los más nombrados, 14 veces la categoría «futuro laboral» y 8 veces «paro». Segundo, los relacionados con los **estudios**. Tercero, los que tienen que ver con las **agresiones sexuales** y también con los **discursos de odio** vinculados a homofobia y racismo. Finalmente, la **crisis económica** y el **medio ambiente** serían también categorías señaladas por las personas encuestadas.

GRÁFICO 18. Pregunta 9 del cuestionario: «En tu caso, a nivel personal, ¿qué temas o asuntos te preocupan?»

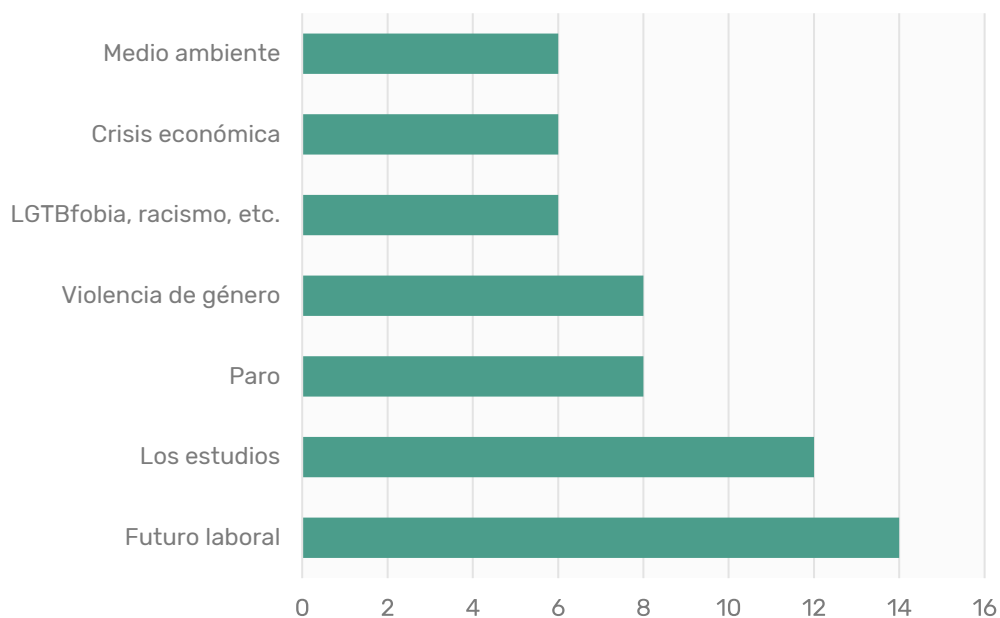

Fuente: elaboración propia con datos de la encuesta a las personas jóvenes en Museros.

En relación con el **municipio de Museros**, los principales problemas que han sido categorizados son los relativos a **falta de espacios y actividades de ocio**. Esta categoría fue nombrada cerca de 22 veces. La segunda categoría de problemas que más se ha nombrado engloba una diversidad de asuntos como que no se pueda cursar Bachillerato en Museros, problemas de accesibilidad al municipio o falta de iluminación en algunas zonas. En este sentido, también se han nombrado deficiencias en el transporte público, falta de mantenimiento de zonas públicas o la suciedad de estas. Por último, también se ha apuntado a una falta de seguridad en el municipio y problemas vinculados a personas conflictivas y con actitud violenta.

GRÁFICO 19. Pregunta 10 del cuestionario: «En tu municipio, ¿qué problemas tiene?»

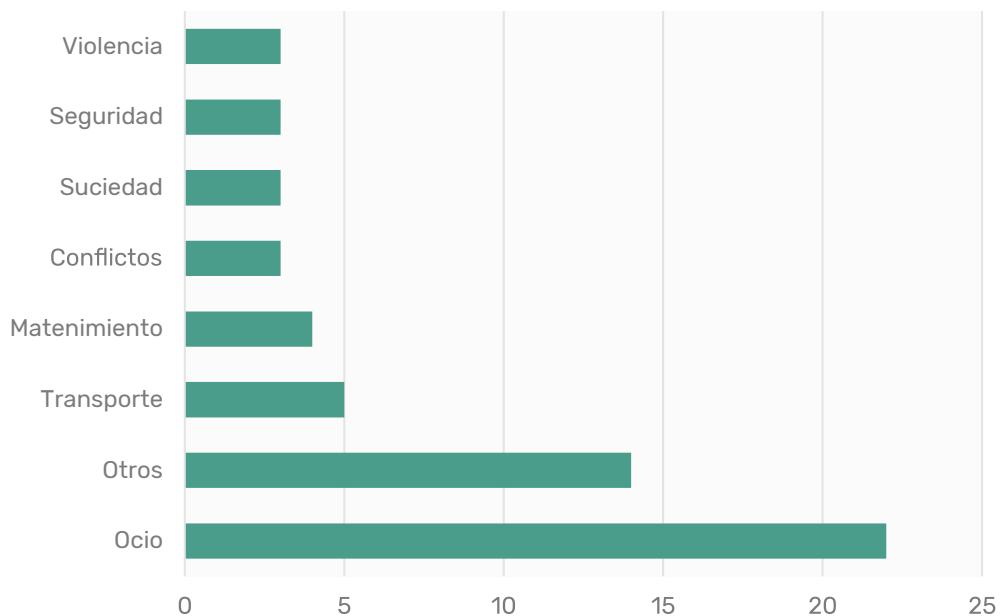

Fuente: elaboración propia con datos de la encuesta a las personas jóvenes en Museros.

Por último, respecto a la pregunta 11, relativa a los **problemas de la sociedad en su conjunto**, destacan fundamentalmente cinco grandes categorías. Con 16 respuestas en este sentido, los problemas vinculados con la polarización, los **discursos de odio e intolerancia** son los que más se han nombrado. En este sentido, también la **falta de respeto y educación** se apunta como otra de las principales categorías. Finalmente, el **individualismo**, la **crisis económica** o el **paro** serían tres asuntos que también habrían sido ampliamente repetidos.

GRÁFICO 20. Pregunta 11 del cuestionario: «Respecto a la sociedad en que vivimos, ¿qué problemas tiene?»

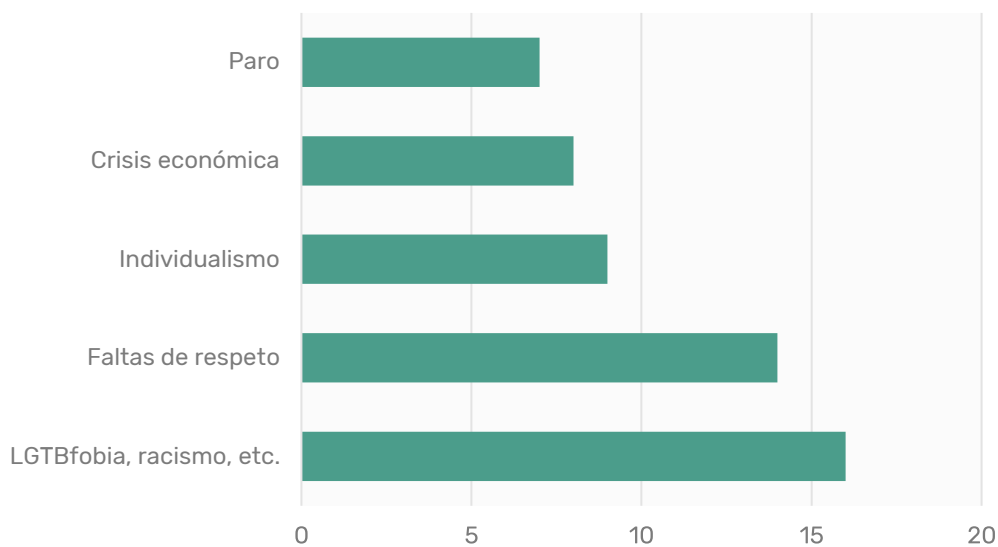

Fuente: elaboración propia con datos de la encuesta a las personas jóvenes en Museros.

En conclusión, se podría señalar como los problemas relacionados con la búsqueda de empleo o los discursos de odio son los que más veces han sido apuntados por las personas que respondieron al cuestionario. Además, la falta de espacios de ocio y actividades para las personas jóvenes en Museros sería también otra cuestión reseñable de este bloque.

SALUD MENTAL

La salud mental es uno de los problemas que más incidencia está teniendo en la población joven tras la pandemia de COVID-19. Además, las medidas para contener el virus están agudizando esta situación. Por ello, se han incluido dos preguntas específicas sobre este asunto.

Respecto a la primera pregunta, la referida en la **TABLA 01**, por un lado, se puede destacar que alrededor del 13 % de las personas encuestadas han declarado sentirse deprimidas y ansiosas muchos días. Por otro lado, un 50 % de las personas encuestadas ha respondido que se ha sentido mal algunos días por tener poco interés en hacer las cosas y un 15 % manifiesta que la frecuencia ha sido mucho mayor. Además, un 8 % de las personas encuestadas plantea que durante muchos días se ha sentido incapaz de parar o controlar las preocupaciones.

TABLA 01. Pregunta 12 del cuestionario: «Durante el periodo que duró la pandemia, ¿con qué frecuencia te has sentido...»

	Muchos días	Bastantes días	Algunos días	Nunca	No lo sé
...mal, por tener poco interés o placer en hacer las cosas?	15 %	21 %	50 %	13 %	1 %
..decaído, decaída, deprimido, deprimida o sin esperanza?	13 %	15 %	42 %	29 %	1 %
...nervioso, nerviosa, ansioso, ansiosa o muy alterado o alteradaa (con los nervios de punta) ?	13 %	21 %	47 %	18 %	1 %
...incapaz de parar o controlar las preocupaciones?	8 %	17 %	43 %	24 %	8 %

Fuente: elaboración propia con datos de la encuesta a las personas jóvenes en Museros.

Del mismo modo, la **TABLA 02** muestra como un 38 % de las personas encuestadas afirmaron que se ha sentido con ansiedad o miedo, agobio o estrés muchas o bastantes veces. Asimismo, alrededor de un 36 % manifestó que se sintió solo o sola muchas o bastantes veces desde el principio de la pandemia de la COVID-19. Por último, es destacable cómo un 45 % de las personas que respondieron al cuestionario mostraron desesperanza respecto al futuro muchas o bastantes veces.

TABLA 02. Pregunta 13 del cuestionario: «Desde el principio de la pandemia de la COVID-19 y hasta ahora ¿Podrías decirme cuántas veces...»

	Muchas veces	Bastantes veces	Algunas veces	Ninguna o casi ninguna vez	No lo sé
...has sentido mucha ansiedad o miedo?	13 %	25 %	31 %	28 %	4 %
...te has sentido muy triste o deprimido o deprimida?	13 %	17 %	38 %	32 %	1 %
...te has sentido muy preocupado o preocupada por muchas cosas sin poder controlarlo?	15 %	25 %	35 %	22 %	3 %
...te has sentido solo, sola, aislado o aislada?	17 %	19 %	22 %	38 %	4 %
...has sentido desesperanza respecto al futuro?	19 %	26 %	33 %	17 %	4 %
...te has sentido muy irritable, con ira, enojo o agresividad?	11 %	21 %	35 %	29 %	4 %
...te has sentido muy nervioso o nerviosa?	14 %	19 %	38 %	26 %	3 %
..te has sentido agobiado, agobiada, estresado o estresada?	17 %	21 %	39 %	19 %	4 %
...te has sentido intranquilo, intranquila, inquieto o inquieta?	14 %	25 %	35 %	19 %	7 %

Fuente: elaboración propia con datos de la encuesta a las personas jóvenes en Museros.

En resumen, estos datos muestran que una amplia mayoría, en torno al 70 % de las personas que participaron en el cuestionario, manifiesta haber sufrido estrés, ansiedad o haberse sentido mal, solo o sola desde el principio de la pandemia. Por tanto, se podría destacar cómo el surgimiento de la COVID-19 junto con las medidas para contenerlo y, por ende, sus consecuencias sociales, han sido factores clave que han empeorado la situación de la salud mental en la población joven encuestada.

VIOLENCIA DE GÉNERO, ORIENTACIÓN E IDENTIDAD SEXUAL

Uno de los aspectos que también tiene incidencia en el bienestar de la población joven son las agresiones sexuales que sufren las mujeres jóvenes, así como los delitos de odio vinculados con la LGTBIfobia. Por este motivo, dentro del cuestionario también se han incluido variables para analizar en qué medida las agresiones sexuales y agresiones al colectivo LGTBI tienen incidencia en Museros.

ORIENTACIÓN E IDENTIDAD SEXUAL

Analizando los datos de la pregunta 17 del cuestionario sobre **autoidentificación** en materia de identidad y orientación sexual, se puede comprobar como un 76 % de las personas que respondieron al cuestionario se autoidentifica como heterosexual mientras que el resto (24 %) lo hace con una identidad no normativa (ya sea gay, 7%; bisexual, 7%; no lo sé, 7%, u otro, 3%).

GRÁFICO 20. Pregunta 17 del cuestionario: «En material de tu orientación sexual o identidad de género, te sientes o identificas como...»

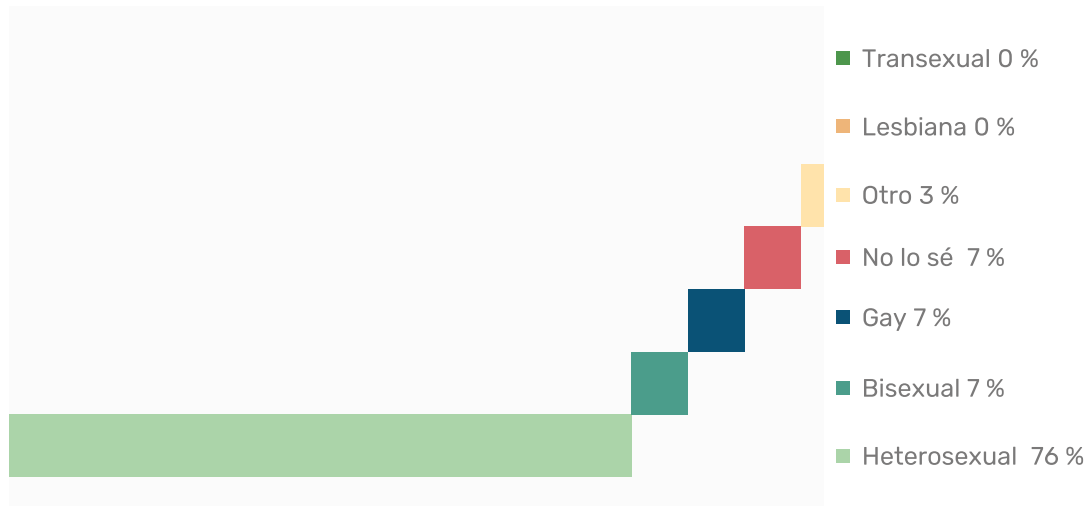

Fuente: elaboración propia con datos de la encuesta a las personas jóvenes en Museros.

Además, es significativo cómo estos porcentajes cambian cuando se distingue entre hombres y mujeres. Por un lado, la gran mayoría de hombres no heterosexuales se autoidentificaron como gays (14 %) y en menor medida como «no lo sé» (6 %). Por otro lado, la gran mayoría de las mujeres no heterosexuales se autoidentificaron como «bisexuales» (14 %), y en menor medida como «no lo sé» u «otro» (8 % y 3 % respectivamente). Estos resultados están en la línea de otras investigaciones LGTBI como la realizada por el Ayuntamiento de Madrid en 2021, dado que las mujeres tienden a autoidentificarse más como bisexuales o heterosexuales y apenas como lesbianas, mientras que los hombres se autoidentifican como gays o heterosexuales y levemente como bisexuales.

GRÁFICO 21. Pregunta 17 del cuestionario según género respondido.

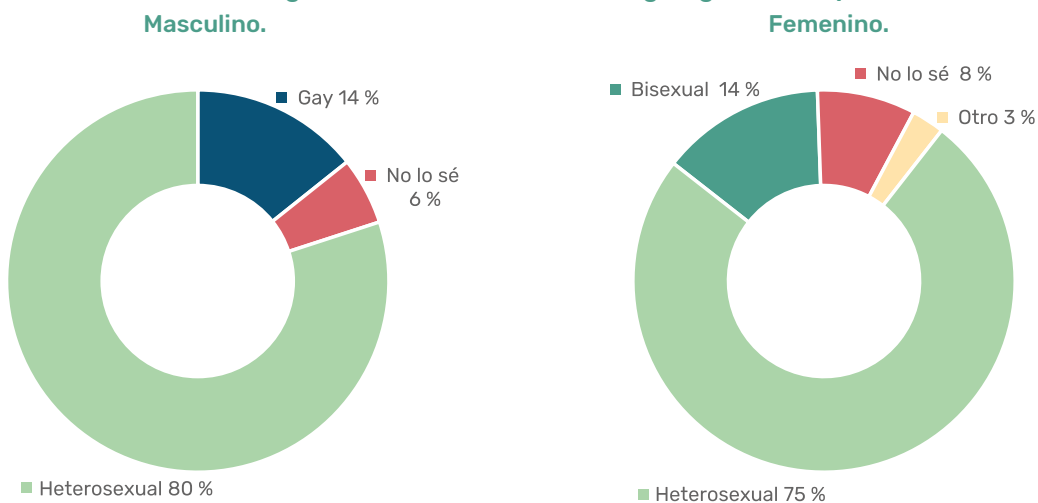

Fuente: elaboración propia con datos de la encuesta a las personas jóvenes en Museros.

En relación con los **delitos de odio** dirigidos hacia las personas LGTBI en Museros se puede analizar la pregunta 18. Atendiendo a las respuestas facilitadas, por un lado, el 50 % de las personas LGTBI que han respondido al cuestionario afirman que alguna vez han sufrido acoso o amenazas en lugares públicos. Por otro lado, este porcentaje de personas disminuye al 33 % en el caso de haber sufrido ciberacoso. Finalmente, para el caso de haber sufrido agresiones físicas o sexuales, un 25 % de las personas LGTBI encuestadas manifiesta que alguna vez lo ha sufrido.

TABLA 03. Pregunta 18 del cuestionario: «¿A lo largo de tu vida has sufrido situaciones de acoso o agresión basadas en tu expresión de género? (sólo a aquellas personas que no respondieron "d. Heterosexual" o "g. No lo sé").»

En los últimos 5 años, en alguna ocasión por ser una persona LGTBI+, ¿has..	Muchas veces	Bastantes veces	Algunas veces	Nunca	No lo sé
...sufrido acoso, amenazas verbales, insultos, etc. en espacios públicos?	0 %	0 %	50 %	42 %	8 %
...sufrido acoso, amenazas verbales, insultos, etc. en redes sociales o internet?	0 %	0 %	33 %	67 %	0 %
...sido agredido o agredida física o sexualmente?	0 %	0 %	25 %	67 %	8 %

Fuente: elaboración propia con datos de la encuesta a las personas jóvenes en Museros.

En resumen, alrededor de un 25 % de las personas encuestadas se autoidentifican como personas LGTBI. De este porcentaje, la mitad manifiesta haber sufrido acoso en lugares públicos y en menor medida en redes sociales. Por último, es reseñable destacar que 1 de cada 4 personas encuestadas que se ha visibilizado como persona LGTBI afirma que alguna vez ha sufrido una agresión física o sexual.

VIOLENCIA DE GÉNERO

Otro de los bloques analizado en el cuestionario son las agresiones sexuales sufridas por las mujeres jóvenes de Museros. Pero antes de ello, habría que analizar la **distribución por género**. Atendiendo a este indicador se puede comprobar cómo las mujeres representan un 50 % de las personas que respondieron al cuestionario. Además, un 1 % de las personas que respondieron se autoidentificaron en la categoría otro.

GRÁFICO 22. Pregunta 19 del cuestionario. Distribución por géneros.

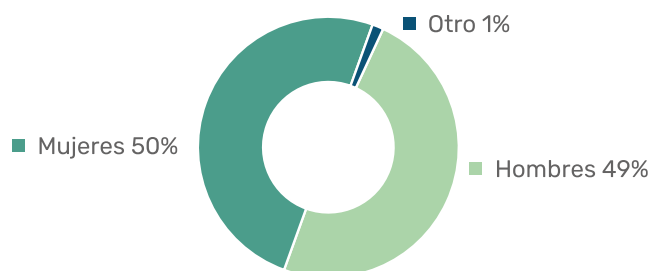

Fuente: elaboración propia con datos de la encuesta a las personas jóvenes en Museros.

La pregunta 20 estudia la prevalencia del **acoso reiterado** (o *stalking*, siguiendo la terminología anglosajona). En concreto, se analiza si a lo largo de la vida de las mujeres encuestadas alguna vez han sufrido de forma repetida una situación de acoso que les haya causado miedo o ansiedad.

En la **TABLA 04** puede verse la prevalencia de cada situación. Las formas de *stalking* más mencionadas son: haber recibido mensajes no deseados, llamadas telefónicas, *emails*, cartas o regalos (citado por el 32 % de las mujeres que respondieron a este cuestionario), haber sido seguida o espiada (citado por un 30 %) y haber sufrido comentarios ofensivos en internet y redes sociales (citado por un 43 %).

TABLA 04. Pregunta 20 del cuestionario: «A lo largo de tu vida, una misma persona te ha hecho de forma repetida alguna de las siguientes cosas causándote miedo o ansiedad?»

	Sí	No	No lo sé
¿Te ha enviado mensajes no deseados, llamadas telefónicas repetidas, correos electrónicos, cartas o regalos?	32 %	65 %	3 %
¿Te ha hecho llamadas telefónicas obscenas, amenazantes, molestas...?	19 %	78 %	3 %
¿Te ha esperado o ha estado rondando fuera de tu casa, colegio o trabajo ?	14 %	84 %	3 %
¿Te ha seguido o espiado?	30 %	59 %	11 %
¿Ha dañado intencionalmente cosas tuyas (coche, moto, buzón, etc.) o las propiedades de personas que te importan, o te ha dañado tus animales?	16 %	81 %	3 %
¿Ha hecho comentarios ofensivos o incómodos sobre ti, te ha hecho propuestas inapropiadas en Internet o redes sociales?	43 %	51 %	5 %
¿Ha publicado fotos, vídeos o información muy personal sobre ti en lugares como tu vecindario, escuela, internet o redes sociales como Facebook o Instagram, o ha enviado esta información a otras personas por teléfonos móviles o aplicaciones como Whatsapp?	5 %	89 %	5 %

Fuente: elaboración propia con datos de la encuesta a las personas jóvenes en Museros.

Hay que tener en cuenta que, según la Macroencuesta de Violencia de género de 2019, el porcentaje de mujeres residentes en España de 16 años o más que han sufrido este tipo de acoso representa el 8 %, 6,2 % y el 3,8 % respectivamente. Por tanto, la incidencia en Museros parece ser muy superior a la media española. Aunque habría que tener en cuenta que este cuestionario está centrado únicamente en las mujeres entre 12 y 30 años, y, por ende, las mujeres que participaron en el cuestionario en Museros de media son más jóvenes que las que participaron en la macroencuesta a nivel estatal. Esto podría también explicar una parte de porqué esta incidencia es mayor, pero aún así, es significativo que un porcentaje de mujeres jóvenes tan alto haya respondido afirmativamente a estas preguntas.

De igual forma, un 19% de las mujeres encuestadas afirma haber sufrido llamadas amenazantes, un 14 % habría sido esperada fuera de su trabajo o casa y un 16 % afirma que sus cosas habrían sido intencionalmente dañadas. Nuevamente, estos porcentajes se sitúan por encima de la media española, con un 7,2 %, 5,6 % y 2 % respectivamente.

En definitiva, la **TABLA 04** muestra unos porcentajes significativos y preocupantes de mujeres jóvenes que afirman haber sufrido de forma repetida acoso reiterado. En especial, el acoso sexual sufrido en internet y las redes sociales parece que sería el de mayor incidencia para las mujeres que respondieron a este cuestionario.

DIAGNÓSTICO DE LAS POLÍTICAS Y RECURSOS DE JUVENTUD DEL MUNICIPIO

Por último, cabría hacer un análisis de los recursos que las diferentes instituciones en el municipio de Museros ponen a disposición para la población joven. En este sentido, se han realizado diferentes entrevistas cualitativas para conocer la opinión de primera mano tanto de los y las responsables técnicos como de los políticos y políticas.

CONCEJALÍA DE JUVENTUD Y TÉCNICA DE JUVENTUD DE LA MANCOMUNIDAD HORTA NORD

Némesis Cardona actualmente ocupa la Concejalía de Juventud, junto con otras responsabilidades, además, lleva más de 6 años como regidora. Por un lado, la regidora destaca que la juventud de Museros participa activamente de las tradiciones y fiestas de Museros como son los toros, fallas o banda de música. Es decir, que **el desarrollo del asociacionismo histórico en Museros viene de la mano de la participación de las personas jóvenes**. Además, la participación juvenil en entidades de ámbito deportivo también es significativa, por ejemplo, en el Museros C.F., el Club de Pilota de Museros o en el C.B. Estudiantes de Museros. De igual forma, se informa que el presupuesto municipal total para el área de juventud en el municipio alcanza los 13.000 euros. Este presupuesto financia diferentes actividades como por ejemplo:

- Acciones directas llevadas a cabo con las personas jóvenes de Museros¹⁰.
- Talleres para prevenir y reconocer la violencia de género en redes sociales (como Tik-Tok, Instagram o Whatsapp).
- La creación de un grupo estable de jóvenes que participen y se involucren en las acciones municipales, como por ejemplo, fomentando la movilidad sostenible.
- Provisión de cursos de monitores de tiempo libre, monitores de comedor escolar, monitores de atención a necesidades educativas especiales.
- Jornadas culturales y deportivas de la infancia y la juventud.
- Actividades y conmemoración del orgullo LGTBI.
- Talleres para fomentar la participación juvenil en la educación obligatoria, como el Creant Futur.
- O el propio Plan Director de Juventud 2021-2022.

Además, desde noviembre del 2020, el Ayuntamiento de Museros a través de las subvenciones del Plan de Municipalización y apoyo a la Xarxa Jove 2021 (del IVAJ), cuenta con una técnica de juventud de grupo A, integrada desde ese momento en el departamento para la realización del Plan Joven y de los programas y acciones indicados en el mismo.

Por otro lado, la técnica de juventud de la Mancomunidad Horta Nord, Pilar Navarro Moreno, lleva desde diciembre de 2019 en esa responsabilidad y asiste una mancomunidad formada por 10 municipios (aunque dos de los cuales no participan en materia de juventud). Actualmente, gracias a la financiación del IVAJ, los municipios de más de 5.000 habitantes (como Museros) ya disponen de su propio técnico o técnica de juventud. Respecto de los recursos de la Mancomunidad, tan sólo se dispone del edificio propio donde se ubica la misma, desplazándose la técnica a cada municipio un número determinado de horas y utilizando los recursos disponibles de cada ayuntamiento.

¹⁰ Por ejemplo, la realización de un análisis de las necesidades de las y los estudiantes a través de cuestionarios realizados en el IES Museros.

Además, en septiembre de 2021 se creó la coordinadora de juventud en la Mancomunidad. Los principales métodos de comunicación que utilizan son a través de aplicaciones como Tik-Tok e Instagram. Por último, cabe destacar que los dos principales obstáculos identificados para el desarrollo de las políticas de juventud en la Mancomunidad son la falta de coordinación entre las diferentes instituciones y la falta de una línea de actuación más a medio y largo plazo.

Ambas responsables destacan el acompañamiento del IVAJ en el desarrollo de la Estrategia Valenciana de Juventud. En este sentido, se plantea como uno de los puntos centrales de esta estrategia pasa por el desarrollo de las políticas locales de juventud. Es decir, que gracias a los recursos y la voluntad política a nivel autonómico, se ha podido crear una red que impulse y potencie las políticas de juventud que se realizan a nivel local.

PERSONAL TÉCNICO AYUNTAMIENTO MUSEROS

Se han elaborado cinco consultas a las Áreas de Sociocultura y Promoción Económica, Cultura y Promoción Lingüística, Policía Local, Fiestas y Festejos y Biblioteca. Por un lado, los principales servicios que actualmente se proveen desde el Ayuntamiento se centran en servicios de orientación laboral y formación para personas desocupadas, así como para emprendedores, junto con el servicio municipal de bibliotecas y las actividades festivas que realiza el municipio.

Por otro lado, las principales carencias que se han identificado son la necesidad de tener un censo actualizado de la población juvenil donde se incluya información sobre los estudios y las ocupaciones que tienen o la falta de recursos telemáticos como ordenadores o *tablets*. Además, algunas de las propuestas para mejorar los servicios pasan por dotar de ayudas para el transporte, premios al rendimiento académico o habilitar instalaciones para disfrutar del deporte en horario nocturno en la temporada de verano.

PERSONAL DOCENTE IES MUSEROS.

Respecto al personal docente, se han realizado dos consultas: a la profesora y enfermera escolar y a la dirección del centro. Las necesidades detectadas tienen que ver con la falta de herramientas para la educación sexual, vial, legislativa, nutricional y relacional, así como formación en aspectos afectivos para poder entender mejor sus sentimientos y el manejo de sus emociones. Además, debería reforzarse la formación en el manejo de las relaciones personales y aspectos afectivo-sociales.

FÒRUMS

JOVES

2022

El **foro joven**, es una herramienta de debate y propuesta juvenil que multitud de municipios valencianos han utilizado los últimos años para poner al alcance de la población joven la posibilidad de participar del diseño de las políticas locales.

Nace con la **Ley 15/2017, de 10 de noviembre, de la Generalitat, de políticas integrales de juventud**. En el artículo 20, dice:

Artículo 20. Fòrum Jove

1. El Fòrum Jove es una herramienta de participación de duración concreta, con vocación de ser periódica, mediante la cual las administraciones públicas y las personas jóvenes dialogan y trabajan conjuntamente para construir las políticas públicas territoriales y sectoriales.
2. Las entidades juveniles y las administraciones públicas impulsarán foros con las personas jóvenes de su ámbito territorial.
3. Los poderes públicos darán apoyo a los procesos de participación y consulta, y velarán para que se rijan por los principios de máxima transparencia, representatividad, eficacia, incidencia e igualdad de oportunidades.

En este sentido, entendemos que el FÒRUM JOVE es un espacio de encuentro con las personas jóvenes del municipio para conocer su opinión en relación a las propuestas municipales dirigidas a la juventud, identificar y reconocer inquietudes y necesidades, generar propuestas desde la cogestión, y fomentar la participación juvenil en el territorio. Los y las jóvenes tienen que sentir el Foro como un espacio propio y ser protagonistas del principio al final.

Por parte de la GVA-IVAJ, se ha puesto en marcha una herramienta digital con el objetivo tanto de facilitar la labor técnica en la organización de esta metodología como el trabajo en red desde los diferentes municipios.

OBJETIVOS

El foro no tiene que servir en ningún caso para hacer una crítica sistemática a la política municipal en materia de juventud (puesto que esto no lleva en ninguna parte), ni tampoco para recoger un catálogo de peticiones para que el ayuntamiento las atienda («carta a los Reyes»). En realidad, la intención es que los y las jóvenes se involucren con este espacio de participación.

- **Crear un espacio de interlocución con la población juvenil del municipio.**
- **Generar diálogo entre la administración y la población juvenil para la recogida de inquietudes y necesidades que facilito la relación.**
- **Trabajar conjuntamente para construir las políticas públicas municipales**

Dentro del **Plan de Juventud de Museros** se han planteado una serie de Foros Jóvenes en base a los temas detectados en la primera fase de entrevistas y encuestas con la población joven de Museros.

En el proceso de dialogo la juventud del municipio pudo ter uno dialogo con representantes del Ayuntamiento, así como con el personal perteneciente a varios servicios del municipio relacionados con los temas a tratar. En estos diálogos la juventud pudo expresar sus necesidades así como poner de manifiesto su realidad y buscar en común propuestas que ayudaron a mejorarla.

PRINCIPALES RETOS DE LA REALIDAD JOVEN

- Cada vez la comida está más cara, igual que la gasolina, etc.
- Escasez de productos de la zona.
- Cada vez es más complicado encontrar trabajo.
- Esperanza que en el futuro haya más igualdad de género en todos el ámbitos.
- Cada vez hay más contaminación.
- Falta de oportunidades laboral.
- Altas exigencias de experiencia en las ofertas de ocupación imposibles de cubrir por la gente joven.
- Sensación de vivir en una crisis económica constante.
- Visión de la emancipación como una cosa muy lejana y muy difícil.
- Ilusión por la emancipación y frustración por la imposibilidad de esto.
- Los sueldos cada vez van a menos.
- Exigencias de experiencia profesional que no se pueden cumplir al acabar los estudios.
- Productos de primera necesidad muy caros y cada vez más.
- Aumento del calentamiento global.
- Falta de igualdad de género en muchos ámbitos, esto afecta también en la hora de encontrar trabajo.
- El sistema educativo no te prepara para el mundo real.
- Falta de ingresos propios.
- Falta de recursos para desenvolverse en el mundo laboral.
- Estrés generado por las exigencias del sistema educativo y la carga de trabajo que compuerta.

PROPUESTAS RECOGIDAS EN LOS FÒRUMS JOVES

- Priorizar los estudios frente a la experiencia en las personas jóvenes.
- Mayor concienciación y facilidades para reciclar y hacer espacios sostenibles.
- Contenido en el sistema educativo y en la educación obligatoria sobre el mundo laboral.
- Oportunidades accesibles para la gente joven para aprender idiomas.
- Facilitar el acceso a profesionales de la salud mental y personas de confianza a las personas jóvenes.
- Facilitar el acceso a la terapia.
- Crear espacios seguros de encuentro y socialización.
- Espacios y servicios de mediación familiar para facilitar las relaciones y la solución de problemas a casa.
- Generar espacios y actividades para disfrutar y pasar tiempos en familia.
- Campaña de sensibilización de violencia y desigualdad de género destinada a jóvenes.
- No usar catálogos en los cuales se diferencia entre «productos de chica» y «productos de chico».
- Favorecer y potenciar la participación femenina en los campeonatos y actividades deportivas.
- Tener especial atención en las clases de educación física y no diferenciar entre actividades por sexo ni género.
- Concienciar sobre la desigualdad y los roles de género no solo a la juventud si no también a la parte adulta.

CONCLUSIONS

A raíz de las propuestas y las necesidades reflejadas podemos extraer una **preocupación generalizada por el futuro** entre la población joven del municipio de Museros.

Los **temas** que mes han salido a relucir en cuanto a las preocupaciones y necesidades son:

- El **mundo laboral y sus posibilidades**, de donde se desprenden temas también de gran interés en las propuestas como la estabilidad económica o la capacidad de emanciparse.
- La **salud mental** y las relaciones sociales.
- La **igualdad de género**, así como las relaciones sanas y los derechos LGTBIQ+.
- El **calentamiento global** y la realidad de un mundo cada vez más contaminado.

Es por lo tanto lógico que en las áreas del ayuntamiento con las competencias correspondientes se colabore y se desarrollen acciones y actividades dentro del plan de juventud.

También hay que destacar que en las propuestas surgidas durante los debates se han nombrado varias campañas y acciones no solo dirigidas a la juventud, de forma que el plan tiene una visión holística y general de la intervención y acción con las personas jóvenes, actuando no solo con estas si no, en algunos casos, con la población en general.

ANEXO: FICHA TÉCNICA, METODOLOGÍA Y CUESTIONARIO

DISEÑO DE LA MUESTRA

Ámbito	Población censada en el municipio de Museros.
Universo	Residentes de Museros entre 12 y 30 años (ambos inclusive).
Tamaño de la muestra	72 cuestionarios respondidos.

Según estadísticas del Padrón Continuo del INE, la población total de Museros a fecha del año 2020, es de 6.596 personas. De las cuales, un 51 % es hombre y un 49 % es mujer. De esta población, las personas entre 12 y 30 años en 2021¹¹ representarían 1.276 personas aproximadamente. Es decir, un 19,34 % de la población total del municipio. Atendiendo a estos datos, **han respondido 72 personas de un total de 1.276, lo que representa un 5,6 % del total de la población.**

Por otro lado, la principal ventaja de emplear una fuente primaria de información como el cuestionario es la inmediatez y la máxima desagregación de la información. De esta forma podemos obtener datos directos de la población joven de Museros. Además, dado que está analizando un municipio relativamente pequeño, apenas se disponen de datos desagregados por edad del municipio. De igual forma, como se pretenden abordar cuestiones relativas a la salud mental, violencia de género o agresiones LGTBI, apenas hay datos de estos bloques a nivel autonómico, mucho menos a nivel municipal. Por todo ello, disponer de un formulario autorellenado permite conocer de primera mano información del municipio.

La principal desventaja es que, dado el diseño no probabilístico de la encuesta y el limitado tamaño muestral, los datos no son representativos de la población joven de Museros. Por esto los datos deben interpretarse con extrema cautela y conociendo el propósito para el que fueron recolectados: aproximarse de forma rápida y orientativa a la realidad de las personas jóvenes a partir del conocimiento y las percepciones sobre su situación. Si bien este procedimiento puede ayudar a atenuar sesgos en la composición demográfica de la muestra, acercándose a la población, no puede hacer la muestra representativa con la información disponible. Por tanto, los valores calculados a partir de la encuesta deben interpretarse siempre en relación con las personas encuestadas, y en ningún caso con la población.

Además, analizando la distribución por edad de las personas encuestadas y comparándola con la de la población entre 12 y 30 años de Museros (según el padrón continuo del INE), se analiza una distribución más o menos similar. En cualquier caso, el grupo de entre 25 y 30 años estaría 5 puntos más representado en la población que contestó al formulario en comparación con la población total, mientras que el grupo entre 15 a 19 años estaría 3 puntos menos.

TABLA 05. Distribución por grupos de edad de la población entre 12 y 30 años y de las personas encuestadas

Edad	Población total (Estimación con datos del INE 2020)	Respondieron al cuestionario	Diferencia
12 a 14	20 %	18 %	2 %
15 a 19	24 %	21 %	3 %
20 a 24	30 %	29 %	1 %
25 a 30	26 %	32 %	-5 %
Total	1.276	72	

Puntos de Muestreo: cuestionario/formulario abierto autorellenado. Difundido tanto por las asociaciones de ámbito local donde participan personas jóvenes como por los diferentes canales del Ayuntamiento (servicios que presta, Espai Jove, redes sociales, etc.).

Fecha de realización: del 5 de Noviembre al 3 de Diciembre de 2021.

¹¹ Hay que tener en cuenta que no se disponen de datos para el año 2021. Por tanto, una aproximación de las personas entre 12 y 30 años en 2021 serían las personas entre 11 y 29 años en 2020.

■ DISEÑO DEL CUESTIONARIO

CUESTIONARIO DE PARTIDA

Desde el Instituto Valenciano de Juventud (IVAJ) se elaboró un guión¹² con los criterios para redactar un plan territorial de juventud. Dentro de este guión, se encuentra el *DOC 3.4.a* que se corresponde con cinco preguntas del cuestionario (desde la pregunta 7 a la 11 del anexo). Estas preguntas tienen un formato de respuesta abierto y se clasifican con unos códigos en función de la temática de la respuesta¹³.

PREGUNTA 2. ¿TRABAJAS?

La pregunta 2 fue modificada de su planteamiento original para incluir más opciones en las respuestas. Por un lado, se incluye la posibilidad de estar trabajando a tiempo parcial o completo. Por otro lado, se incluye la opción de «no buscar trabajo» para que se pueda discernir entre quienes forman parte de la población activa (mayores de 16 años en búsqueda activa de trabajo) de la población en edad de trabajar.

PREGUNTA 4. ¿FORMAS PARTE DE ALGUNA ASOCIACIÓN?

Una de las particularidades del cuestionario es que su difusión se ha realizado a través del tejido asociativo de Museros que cuenta con la participación de personas jóvenes. Por este motivo, se ha incluido la pregunta 4 para poder analizar cuántas personas han respondido a través de este método y a qué entidad pertenecen.

PREGUNTA 5 Y 6. INCENTIVO

Con motivo de dar a conocer el cuestionario y fomentar la participación desde el Ayuntamiento de Museros se han sorteado entre todas las personas participantes tres premios de 50 euros cada uno para gastar en comercio local del municipio. Por ello, para evitar que alguien rellene el cuestionario varias veces y para poder identificar a las personas premiadas, se han recogido datos personales referidos al número de Identificación Fiscal así como un número de teléfono de contacto.

BLOQUE SALUD MENTAL

Para ampliar los temas que se analizan en el cuestionario e incluir un eje sobre salud mental se ha introducido un bloque específico con dos preguntas. Estas dos preguntas se han obtenido del cuestionario que hizo el CIS en febrero de 2021 sobre la salud mental durante la pandemia de la COVID-19. Las preguntas 12 y 13 del anexo se corresponden con las preguntas 5 y 11, respectivamente, del cuestionario del CIS.

¹² La Estrategia Valenciana de Juventud mandata a los diferentes Ayuntamientos de la Comunitat Valenciana la elaboración de Planes de Juventud, por ello, se elaboró un guión para este objetivo. Se trata de un documento interno para el personal técnico de juventud: *Guió dels plans de joventut. Criteris per a redactar un plá territorial de joventut*.

¹³ El propio guión establece unos códigos con los que categorizar todas las diferentes respuestas.

BLOQUE NECESIDADES BÁSICAS

Como el apartado anterior, se ha introducido un bloque para conocer la realidad socioeconómica de la población joven de Museros. Por un lado, se ha introducido la pregunta 96, del bloque «E. Necesidades básicas, actividades sociales y de Ocio y bienes duraderos» de la encuesta de Condiciones de Vida 2020¹⁴. Esta pregunta corresponde con la pregunta 16 del cuestionario. Por otro lado, se han elaborado dos preguntas específicas más, la 15 y 16 para poder aportar datos sobre emancipación juvenil.

BLOQUE ORIENTACIÓN E IDENTIDAD DE GÉNERO

El Ayuntamiento de Madrid publicó en junio de 2021 un estudio sobre el Colectivo LGTBIQ+ en la ciudad de Madrid. Las preguntas 17 y 18 del bloque orientación e identidad de género se han basado en dicho estudio. En concreto, la pregunta 3 del estudio de Madrid se corresponde con la pregunta 17 de este cuestionario y la pregunta 22 del estudio con la 18. Ambas preguntas han sido modificadas. Por un lado, la pregunta 17 para reducir el número de respuestas posibles dado que se trata de un universo de la muestra más pequeño (la población de Museros ronda los 6.600 habitantes censados frente a una población de Madrid de alrededor de 3,2 millones). Por otro lado, se ha incluido en la pregunta 18 una mayor graduación en las respuestas ante agresiones LGTBI. Además, la pregunta 18 está restringida solamente a aquellas personas que contestaron a la pregunta 17 autoidentificándose como gay, lesbiana, bisexual, transexual u otro.

BLOQUE AGRESIONES SEXUALES

Por un lado, la pregunta 19 ha sido modificada respecto del formulario original propuesto por el IVAJ. En este sentido, se ha incluido una nueva categoría *otro* en la respuesta para atender a la población que no se autoidentifica ni como hombre ni como mujer. Por otro lado, el bloque sobre acoso sexual se ha basado en el cuestionario de la Macroencuesta de Violencia contra las Mujeres 2019. En concreto, la pregunta 20 del cuestionario se corresponde con la pregunta 1 del módulo 5, «Acoso repetido», de la macroencuesta. Además, solamente las personas que respondieron a la pregunta 19 y se autoidentificaron como mujer u otro han tenido acceso a esta parte del cuestionario.

ADECUACIÓN EN LAS RESPUESTAS

Dado que la mayoría de las preguntas del cuestionario conllevan una respuesta obligatoria para poder avanzar, se ha introducido una respuesta genérica de «no lo sé» para facilitar a aquellas personas que no quisieran rellenar todos los campos.

¹⁴ Está basado en el cuestionario individual de la encuesta de condiciones de vida del año 2020, accesible en: <https://www.ine.es>

CUESTIONARIO

Encuesta para la población joven de Museros sobre intereses, preocupaciones, demandas, problemas y necesidades

Desde el Ayuntamiento de Museros, se está elaborando un Plan de Juventud para el año que viene. Por eso, nos gustaría contar con tu opinión, para conocer los problemas principales de la gente joven en nuestro municipio. Del mismo modo, queremos comprobar la incidencia de varios problemas relacionados con las necesidades básicas, la salud mental, las agresiones sexuales o las agresiones a las personas LGTBQ+.

Por todo esto, hemos elaborado este pequeño cuestionario para las personas que tengan entre 12 y 30 años durante el año 2021 y que, además, residan en Museros. En este sentido, para fomentar la participación, sortearemos 3 premios de 50 euros cada uno para gastar en el comercio local entre las personas que hayan respondido a este formulario y estén censadas en el municipio.

Piensa que nuestra vida se estructura en diferentes ámbitos:

- Los estudios o el trabajo (según el caso) y las tareas domésticas.
- Las actividades de ocio.
- La cura personal, la salud, la alimentación.
- Las relaciones personales, familiares y sociales.
- La manera de ser, los valores personales.
- Tu municipio.
- La sociedad en general.

En las preguntas que te haremos a continuación, ten en cuenta cada uno de estos ámbitos.

1. Edad.

a. 12	e. 16	i. 20	m. 24	q. 28
b. 13	f. 17	j. 21	n. 25	r. 29
c. 14	g. 18	k. 22	o. 26	s. 30
d. 15	h. 19	l. 23	p. 27	

2. ¿Trabajas o has trabajado en el último mes? Elige la respuesta que más se corresponda con tu situación.

- | | |
|---------------------------|-----------------------------------|
| a. Sí, a tiempo parcial. | c. No, no busco trabajo. |
| b. Sí, a tiempo completo. | d. No, pero sí que busco trabajo. |

3. ¿Estudias?

- | | |
|-------|-------|
| a. Sí | b. No |
|-------|-------|

4. ¿Formas parte de alguna asociación o entidad (fallas, banda de música, peñas...) en el municipio? En caso afirmativo, especifica cuál.

5. Aunque el cuestionario será anónimo, recogeremos tus datos de contacto para validar el sorteo. En concreto, ¿podrías facilitarnos tu DNI o NIE? En el caso de no tener DNI por ser menor de edad facilita el DNI de tu tutor legal. (En ningún momento se publicarán estos datos ni las respuestas asociadas a estos, solo es para validar que la encuesta se realiza una vez por persona. Por lo tanto, quien no rellene este campo no optará al sorteo).

6. Aunque el cuestionario será anónimo, recogeremos tus datos de contacto para validar el sorteo. ¿Podrías escribir tu número de teléfono? (En ningún momento se publicarán estos datos ni las respuestas asociadas en estos, solo es para validar que la encuesta se realiza una vez por persona. Por lo tanto, quien no rellene este campo no optará al sorteo).

7. Respecto a la gente joven, ¿qué problemas tiene la gente joven? (Puedes nombrar hasta 3 problemas).
8. En tu caso, a nivel personal, ¿cuáles son las cosas que más te interesan o motivan? (Puedes nombrar hasta 3 hobbies).
9. En tu caso, a nivel personal, ¿qué temas o asuntos te preocupan? (Puedes nombrar hasta 3 asuntos).
10. En tu municipio, ¿qué problemas tiene? (Puedes nombrar hasta 3 problemas).
11. Respecto a la sociedad en que vivimos, ¿qué problemas tiene? (Puedes nombrar hasta 3 problemas).

SALUD MENTAL

A continuación, realizaremos una serie de preguntas sobre las situaciones de estrés, soledad, ansiedad, etc. que hayas sentido a consecuencia de las medidas de contención de la pandemia.

12. Durante el periodo que duró la pandemia, ¿con qué frecuencia (muchos días, bastantes días, algunos días, nunca) te has sentido...

	Muchos días	Bastantes días	Algunos días	Nunca	No lo sé
Mal, por tener poco interés o placer en hacer las cosas?					
Decaído/a, deprimido/a o sin esperanza?					
Nervioso/a, ansioso/a o muy alterado/a (con los nervios de punta) ?					
Incapaz de parar o controlar las preocupaciones?					

13. Desde el principio de la pandemia de la COVID-19 y hasta ahora ¿Podrías decirme cuántas veces (muchas, bastantes, algunas, pocas)...

	Muchas veces	Bastantes veces	Algunas veces	Ninguna o casi ninguna vez	No lo sé
Has sentido mucha ansiedad o miedo?					
Te has sentido muy triste o deprimido/a?					
Te has sentido muy preocupado/a por muchas cosas sin poder controlarlo?					
Te has sentido solo/a o aislado/a?					
Has sentido desesperanza respecto al futuro?					
Te has sentido muy irritable, con ira, enojo o agresividad?					
Te has sentido muy nervioso/a?					
Te has sentido agobiado/a o estresado/a?					
Te has sentido intranquilo o inquieto/a?					

NECESIDADES BÁSICAS

14. ¿Vives actualmente por tu cuenta, estás emancipado/a? Elige la respuesta que más se corresponda con tu situación.

- Sí.
- No, y no tengo intención de irme de casa de mis padres.
- No, pero voy a irme a vivir por mi cuenta, aunque veo que sería muy difícil y tardaría años.
- Tengo intención de irme a vivir por mi cuenta y creo que tendré los medios para hacerlo al acabar de estudiar.
- No lo sé.

15. ¿Has estado o estás preocupado/a o angustiado/a por la situación económica en casa? Elige la respuesta que más se corresponda con tu situación.

- No.
- Sí, ligeramente preocupado/a.
- Sí, muy preocupado/a.
- No lo sé.

16. En la actualidad...

	Sí	No, porque no me lo puedo permitir	No, por otros motivos	No lo sé
¿Puedes sustituir tu ropa vieja por otra nueva (que no sea de segunda mano)?				
¿Tienes, al menos, dos pares de zapatos o zapatillas en buenas condiciones para las actividades diarias (o un par adecuado para cualquier época del año)?				
¿Te reúnes con amigos y/o familiares para comidas o tomar algo fuera de casa al menos una vez al mes?				
¿Participas regularmente en actividades de ocio como por ejemplo deportes, cine, conciertos, etc.?				
¿Gastas una cantidad de dinero en ti mismo/a cada semana?				
¿Dispones de conexión a Internet (fija o móvil) para uso personal en tu casa?				

ORIENTACIÓN E IDENTIDAD DE GÉNERO

17. En materia de tu orientación sexual o identidad de género, te sientes e identificas cómo... (puedes marcar más de una respuesta).

- | | |
|------------------|----------------|
| a. Gay. | e. Otro. |
| b. Lesbiana. | f. Transexual. |
| c. Bisexual. | g. No lo sé. |
| d. Heterosexual. | |

18. A continuación realizaremos preguntas sobre si a lo largo de tu vida has sufrido situaciones de acoso o agresión basadas en tu expresión de género (sólo a aquellas personas que no respondieron «d. Heterosexual» o «g. No lo sé»).

En los últimos 5 años, en alguna ocasión por ser una persona LGTBIQ+, ¿has...

	Muchas veces	Bastantes veces	Algunas veces	Nunca	No lo sé
Sufrido acoso, amenazas verbales, insultos, etc. en espacios públicos?					
Sufrido acoso, amenazas verbales, insultos, etc. en redes sociales o Internet?					
Sido agredido física o sexualmente?					

SEXO

19. Sexo.

- a. Masculino. b. Femenino c. Otro.

20. A continuación, realizaremos preguntas sobre si a lo largo de tu vida has sufrido situaciones de acoso o agresión sexual (solo a aquellas personas que respondieron «b. femenino» o «c. Otro»). A lo largo de tu vida, una misma persona, ¿te ha hecho de forma repetida alguna o más de las siguientes cosas de forma que te ha causado miedo o ansiedad?

	Sí	No	No lo sé
¿Te ha enviado mensajes no deseados, llamadas telefónicas repetidas, correos electrónicos, cartas o regalos?			
¿Te ha hecho llamadas telefónicas obscenas, amenazantes, molestas...?			
¿Te ha esperado o ha estado rondando fuera de tu casa, colegio o trabajo ?			
¿Te ha seguido o espiado?			
¿Ha dañado intencionalmente cosas tuyas (coche, moto, buzón, etc.) o las propiedades de personas que te importan, o te ha dañado tus animales?			
¿Ha hecho comentarios ofensivos o incómodos sobre ti, te ha hecho propuestas inapropiadas en Internet o redes sociales?			
¿Ha publicado fotos, vídeos o información muy personal sobre ti en lugares como tu vecindario, escuela, internet o redes sociales como Facebook o Instagram, o ha enviado esta información a otras personas por teléfonos móviles o aplicaciones como Whatsapp?			

ÍNDICE DE GRÁFICOS

Gráfico 1. Evolución de la población de Museros, 1996-2020 (1996=1).	13
Gráfico 2. Pirámide de población en Museros y en la ciudad de Valencia.	14
Gráfico 4. Tasa de desempleo por comunidades autónomas, 2005-2020.	16
Gráfico 5. Tasa de desempleo por provincia y edad dentro de la C. Valenciana, 2005-2020.	17
Gráfico 6. Evolución de la ocupación en L'Horta Nord, 2009-2021 (3T).	18
Gráfico 7. Evolución de la ocupación y el número de contratos por sector de actividad en Museros, 2009-2020.	19
Gráfico 8. Evolución de la ocupación en Museros por género, 2009-2020.	20
Gráfico 9. Porcentaje de personas desempleadas entre 16 y 29 años por género y nivel formativo en la provincia de Valencia.	21
Gráfico 10. Distribución de las personas desempleadas entre 16 y 29 años por nivel de estudios, 2009-2020.	22
Gráfico 11. Tasas de actividad, ocupación y paro entre las personas encuestadas (16-30 años).	23
Gráfico 12. Indicadores de renta de los hogares en Museros, 2015-2020.	24
Gráfico 13. Indicadores de desigualdad de la renta de los hogares en Museros, 2015-2020.	25
Gráfico 14. Grupos de edad por debajo del 40 % de la renta mediana, 2018.	26
Gráfico 15. Condiciones de vida y percepciones entre la juventud encuestada de 12 a 30 años en Museros.	28
Gráfico 16. Pregunta 7 del cuestionario: «Respecto a la gente joven, ¿qué problemas tiene?»	31
Gráfico 17. Pregunta 8 del cuestionario: «En tu caso, a nivel personal, ¿cuáles son las cosas que más te interesan o motivan?»	32
Gráfico 18. Pregunta 9 del cuestionario: «En tu caso, a nivel personal, ¿qué temas o asuntos te preocupan?»	33
Gráfico 19. Pregunta 10 del cuestionario: «En tu municipio, ¿qué problemas tiene?»	34
Gráfico 20. Pregunta 11 del cuestionario: «Respecto a la sociedad en que vivimos, ¿qué problemas tiene?»	35
Gráfico 20. Pregunta 17 del cuestionario: «En material de tu orientación sexual o identidad de género, te sientes o identificas como...»	39
Gráfico 21. Pregunta 17 del cuestionario según género respondido.	39
Gráfico 22. Pregunta 19 del cuestionario. Distribución por géneros.	41

ÍNDICE DE TABLAS

Tabla 01. Pregunta 12 del cuestionario: «Durante el periodo que duró la pandemia, ¿con qué frecuencia te has sentido...»	36
Tabla 02. Pregunta 13 del cuestionario: «Desde el principio de la pandemia de la COVID-19 y hasta ahora ¿Podrías decirme cuántas veces...»	37
Tabla 03. Pregunta 18 del cuestionario: «¿A lo largo de tu vida has sufrido situaciones de acoso o agresión basadas en tu expresión de género? (sólo a aquellas personas que no respondieron "d. Heterosexual" o "g. No lo sé").»	40
Tabla 04. Pregunta 20 del cuestionario: «A lo largo de tu vida, una misma persona te ha hecho de forma repetida alguna de las siguientes cosas causándote miedo o ansiedad?»	41
Tabla 05. Distribución por grupos de edad de la población entre 12 y 30 años y de las personas encuestadas	51

Plan de Juventud Museros 2021-2025
Diagnóstico de la situación de la juventud



Ajuntament de Museros

www.ajunt-museros.com